京城日報
夕刊
四月十七日（火）
京城府太平通一丁目
京城日報社

宮内省御用達
祐
キツコーユウ

新宿御苑で觀櫻御會
萬朶の櫻妍を競ひ 春日の御清興

【東京電報】新宿御苑の名花をみそなはすと共に内外使臣と共に春日の御清興を樂ませたまふ新宿御苑の觀櫻御會は大正天皇御諒闇のためしばし御沙汰を拜しなかつたが本年はお久し振にてこれを催させたまふ事となり十七日聖上陛下皇后陛下御臺臨御擧行の御會としていとも盛大に擧行あらせられた、この日聖上陛下には陸軍大元帥の御正裝、皇后陛下には御水色すが〳〵しくおはすローブモンタントも御麗やかに珍田侍從長、奈良武官長、河井皇后宮大夫、土屋、木下兩侍從、竹屋女官長心得、山岡女官等をしたがへさせ午後二時半赤坂離宮御出門自動車で新宿御苑へと成らせたまふた、

かくて御苑内の便殿に御少憩の後兩陛下御同列にて御苑内の芝生へと玉歩を運ばせたまふ、十八萬四千坪といふ廣大なる御苑には四千株の櫻、普賢、紅普賢の爛漫たる八重櫻、瀟洒たる一重櫻等枝を交へて今日を盛りと咲き誇り芝生の上には菫たんぽゝ等の鄙びたる或は花壇に色濃き西洋花等今日の光榮を誇り顔である、兩陛下には春色駘蕩たる風光を見そなはせて御機嫌いよ〳〵麗はしく萬朶咲き競ふ櫻の下を過ぎさせて大芝生を北へ横切らせ天幕もて設らへし天幕張りの御假茶屋に入らせたまふ、こゝには秩父宮、高松宮兩殿下を初め奉り各皇族殿下ゾルフドイツ大使以下の各國使臣、田中首相、倉富樞府議長以下親任官以上の大官整列して奉迎申上げ、聖上陛下には御機嫌麗しく内外群臣の奉迎を受けさせられゾルフドイツ大使以下の外國使臣に握手を賜ふ、かくて兩陛下には芝生の中玉砂かゞやくばかり美はしき御苑内を御徒歩を以て一わたり御散策あらせらる召されたる五千の群臣これに扈從して御苑内の春色を飽かず拜觀した、午後三時陛下には御茶の會の御テーブルに臨ませたまひ各皇族殿下内外群臣と一時間ばかり御歡談あらせかくて兩陛下には御機嫌殊にうるはしく午後四時一同奉送のうちを還幸啓あらせられ群臣も又夕暮近くまで余興を觀賞しつゝ御苑内の春色をあかず拜觀退散した

建國の本義に鑑み不拔の根底を築け
國體觀念涵養につき文部大臣から訓令

【東京電報】水野文相は地方長官、文部省直轄學校および公私立大學、高等學校、專門學校に對し國體觀念の涵養につき左の訓令を發し十七日官報を以つて公布した

抑て案ずるに智識を世界に求め大に皇基を振起するは明治維新の皇謨とせられし處に係り、天皇陛下踐祚朝見の儀に於ても其の中を執り、其序に循ひ、新にするや模擬を戒め創造を勗む旨を宣示あらせられたり故に克く他の長を採つて我の短を補ひ淵源を闡明して之を日本化せしめ、依つて以て國體を扶翼し國情に合致せしめ益々國民本來の道德良能を發達せしめ、國運の伸張に資する所あらしむるは即ち學術研究の要諦にして、又實に國民敎養の眼目たり、然るに近時世界の大戰亂ありし以來、歐洲諸國が政治經濟その他の社會狀態に劇變動搖を生じたるに伴ひ、國家社會に對し奇矯過激なる新說を唱導するの徒なきにあらず、近年我國に於いても之が餘波を受け、著しく世相の變調を見ると共に、往々國體にそむき國情に悖るの思想を懷抱するものあるの傾向を生じ、學生生徒の內にも亦之に眩惑せられ浮薄放縱に流れ輕佻詭激に赴きてその本分に悖り、甚しきは遂に所謂京大事件に干與したるあり、將に有爲なるべき前途を誤る者あるに至りては國家の爲め一大恨事と言はざるべからず、惟ふに學生生徒は概ね年少にして經驗に乏しく、思慮も亦未だ精密ならず徒らに新奇なる詭激なる言論に傾倒心醉し易きの傾向あるを免れず、外觀奇激の徒之に乘じて百方誘惑する處あり、延いては國體と相容れざるの思想を鼓吹注入して遂にその方向を誤らしむるに至る既往の不祥事件に於いて既に然り、況んやその滔々として風を爲し停止する處を知らざるに至らば、唯に學生生徒の不幸たるのみならず國家存立の基礎爲めに破ぶるゝに至らんことを恐る、之れ洵に重大なる憂慮の思想を根絶し學生生徒をして之れに感染することはなからしめんがため、時に心力を傾注して我建國の本義を闡明し會得せしめ、國體觀念を明徵ならしめ、以つて堅實なる思想を涵養するに努むるの眞に現下喫緊の急務たる所以なり、尙抑々光輝ある我國體に由來せる國民道德を涵養し國民精神を作興するは我國家文敎の根幹たり、之を以つて學校の種類如何を、その程度の高低如何とに論なく又固より學校の內外を問はず、我國民の敎養及學術の研究は一に我國體の精華を發揚し國運の隆昌に貢獻するを以つてその基本と爲さざるべからず、且つ夫れ敎育敎化の中樞は常に敎育者指導その人如何に存す、此の故に獨り學生々徒のみならず廣く青年子弟の思想を善導し、國體觀念を鞏固ならしむるが爲めには先づ敎育指導者において深く思ひを致め、我國體の本義、肇國の精神に鑑みて、確固不拔の根底ある信念を有し、身を以つて範を示し常住坐臥の間に於て式するところあらしむべく、又常に學生生徒の思想を察し指導よろしきを制し、不良の感化をして苟くも之に乘ずるの間隙なからしめ、以つて穩全にして有爲なる國民を養成し敎育敎化の効果を全くせんことを期む

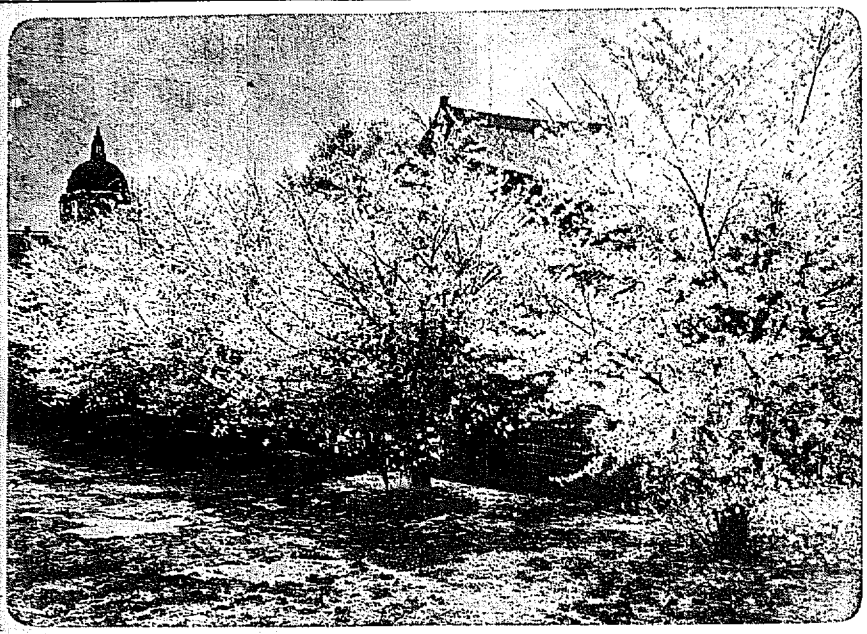

春や春、春酣の景福宮裡

内相彈劾の成行では一應停會を命ずる
總括的不信任案と同一視する 臨時閣議で意見一致

【東京電報】田中首相は十六日午後六時青山の私邸に閣僚全部並に鳩山書記官長、前田法制局長官、森政務次官等を招集臨時閣議をひらき對議會策につき政府の根本方針を決定するため種々協議を重ね五時間にわたり同十一時散會したその結果

一、總括的不信任案に對しては五六乃至十名の差を以つて之を一蹴し去るの自信ついたが鈴木內相の單獨不信任案に就いては幾分憂慮すべき點あるも結局は三四名の差を以つて否決し得べく萬一之れが通過する如き場合は一應議院に停會を命ずる等の手段に依り野黨の反省を求めること

一、總括的不信任案と全く同一視し斷然たる處置に出づる從つて一蓮托生主義を以て臨むこと

一、議會は相當紛糾を見るものとして政府與黨の結束連絡第一として資金を調達すると共に議會作戰上最も重要位地に在る院內總務には特に有力者を擧げ幹部總務には閣僚中より一名政務官中より一、二名選定することとした

一、議長は總裁と幹部と十分連絡を取り決定するが閣僚間に元田氏說有力である

一、共產黨事件に關する左傾敎授の處分問題は一、二大學の或る學部敎授の罷休位は覺悟しても斷乎たる解決を告げること

といふに大體意見の一致を見た

中立團の看板「明政會」と決定
不信任案の形式は未定 第二回會合で決定

【東京電報】鶴見祐輔氏一派の中立議員團は十六日午後六時から丸の內東京會館に第二回の會合を催し政策その他議院內における態度などの件につき協議したが何等決定するに至らず十七日午後八時より日本倶樂部において會議を續開することに申合せて同十一時散會したが會名は『明政會』と決定す、但し右は院內代議士會の名稱にして將來政治結社となる時は別に名稱を決定發表すべし』と決し次ぎに議長、副議長問題につき協議したが現在の政情においては議長は議會政治の運用を圓滑にするためこれを少數黨より選出するのが至當である、若し少數黨より選出するとせば新黨倶樂部の安部磯雄氏が適當であるといふに意見一致し十七日椎尾氏が安部氏と會見してその意向を質すことに決定し最後に明政會の政府に對する態度としては內務行政の刷新を中心とした自由主義に基づく政治運動をなすべくその方法は政府不信任の決議案の形式によるか或ひは首相の一般施政方針に對する質問で彈劾的行動をとるかは決定してゐない、これと同時に民政黨に對しては政治更新の立場から希望を述べて反省を促すことゝなし、尾崎行雄氏に對しては諒解を求むることに決定した、なほ目下支那旅行中の大內暢三氏に對しては豫て諒解があるのでこの際至急歸朝せしめることゝなり上海に打電した

破竹の勢で南軍進擊す
各方面の奉軍戰線悉く壓迫さる

【北京十五日發聯合】津浦線方面の南軍は九日大汶口を占領し十一日寧陽に迫り敵軍の後退極めて急なり、南軍は十三日濟寧および鄒縣を占領し京漢線の南軍は彰德を完全に占領したる、馮玉祥軍は目下主力を順德附近に集中し第一期戰線を豫北に移した、山東方面の形勢は鄒縣泰安の線へ撤退し、魯南の戰線は第三〇、二一兩軍が奉軍に攻め悉く壓迫されてゐる、京漢方面の馮玉祥軍は奉天軍を壓迫して漸次北に迫り中路は濮陽に激戰中で山西軍は娘子關附近で奉天軍と激戰中である

南軍の猛襲で形勢北軍に不利
臨時閣議に於ける白川陸相の報告

【東京電報】十六日夜の田中首相私邸における臨時閣議にて白川陸相は支那戰局につき左の如く報告した

去る十四日濟南より入電に依ると大汶口附近は九日南軍に奪取され第三五軍を増加し十二日以來該附近にて激戰中なるも形勢は北軍に不利、十四日戰報より濟南に到着の負傷兵中には右五軍の兵を混入せり、濟寧方面にても最も山東主力を以て鄒縣方面に對し南軍の攻擊受けつゝあり、又滿州より歸來の日本人の談によると第七軍三師は十一日までに北方に向つて出發し其の跡に陳調元軍到着す

取引所問題は簡單にまゐらぬ
調査を進めてゐる 池上政務總監語る

【下關電報】十六日夜特急にて東上した池上政務總監は語る

在鮮の取引所問題は傳へられる程でないが解決は中央政府の交涉に俟つべきである、米穀取引所の必要は痛感してゐるが取りきめにならぬから調査をすゝめて居る、議會後、突如發表すべきことはない、朝鮮統治產業開發は單に鮮內當路のみに依り實績を擧げ得べきものでないから內地朝野に紹介して貰ふつもりである、議會は大阪にも立寄り實業家の觀察團を組織するつもりだ、尙ほ發表した教育法改正案は必ず實施するつもりであるが豫算の關係があることであるから實施は一年遲れることになるかも知れぬ

軍備充實懇談會
全鮮に勸誘狀發送

軍備充實懇談會は十六日午後三時より朝鮮聯合會において發起人會を開き左の諸氏を推選、釘本氏等の重要委員會に於て委員に指名したが十七日全鮮各重要都市の有志に懇談會の勸誘狀を發した、既ち五月頃懇談會を催し同時に六月一日期成會創立に關する懇談會を開くことゝなつた

▲釘本藤次郎▲大和與次郎▲古城管堂▲荒井初太郎▲高橋章之助▲大村百藏▲佐藤虎次郎▲朴榮喆▲曹秉相▲韓相龍

城大官制改正

【東京電報】十七日の閣議にて左の如く決定した京城帝國大學官制中改正の件（學年開設に伴ふ講座の增加）

第二艦隊歡迎會延期

十八日仁川で開催の豫定であつた第二艦隊乘組將校歡迎會は艦隊側の都合により廿日に延期することになつた

辭令（十七日附）

典獄 前山勝三郎 看守長特別任用考試委員を命ず
檢事 大原龍三 看守長特別任用考試委員を命ず
裁判所通譯官 村久次郎 昭和三年度施行朝鮮總督府看守長特別任用考試臨時委員を命ず
事務官 洪承均 古蹟調査委員を命ず
囑託 譯 慶次郎 古蹟調査委員囑託を命ず
事務官 大島良士 金融調査委員會幹事を免ず
檢事長 長尾戒三 歐米各國へ出張を命ず

會

◇總督府專賣局開城出張所では來る廿五日午後一時から同所內において人參耕作者に對する褒賞授與式を擧行

人

◇內藤吉之助氏（京城帝大教授）十六日夜仁川へ
◇上田政次氏（總督府土木課長）同
◇江頭六郎氏（公州高普校長）同
◇菊池謙讓氏（元山東拓支店長）同
◇木山章一氏（大每社長）十七日朝入城

專檢科目合格內鮮共通となる
多年の要望實現し受驗生に一大福音

專門學校入學檢定試驗は從來內地と朝鮮、臺灣、關東州、樺太間は全部合格は共通に認められてゐたが科目合格の點になると內地においては認められてゐても各殖民地の合格はこれを內地で認めてゐないので總督府では數年來科目合格においても內地と共通にせられたしと再三要望してゐたが四月九日附文部次官より學務局長に通牒により池上政務總監あて十五年一月廿七日附文部省令第五號に基づきその適用の範圍をゆるめ科目合格に對しても効力を相互にする旨の通知があつた、これで總督府で多年文部當局に要望してゐた朝鮮の科目合格の內鮮共通が實現した譯で朝鮮の受驗生のためには一大福音といはれてゐる、なほ大正十五年一月廿七日文部省令第五號を摘記すれば左の通りである

大正十年文部省令第二十六號左の通り改正す

朝鮮總督、臺灣總督、樺太廳長官又は關東長官の定めたる專門學校入學檢定に關する規程に依り行ふ試驗は大正十三年文部省令第二十二號に依る試驗檢定と同一の効力を有す、朝鮮、臺灣、樺太又は關東州に於ける官立公立の中學校高等普通學校、修業年限四年以上の高等女學校若は女子高等普通學校に於て專門學校入學者檢定に關する規程により行ひたる試驗檢定に付同じ

對米回答の保留を希望
佛大使より正式に申出

【東京電報】佛國大使ド、ビリー氏は十六日午後三時外務省を訪問出淵次官と會見して米國が去る十三日英獨伊各國に提出した多邊的不戰條約案につき右は佛國の意志を加味せざる米國單獨案なるゆゑんを述べて新に佛國よりも提案を提出すべきにつきそれまで日本の對米回答を保留されたいと要請した

◇竹內健氏（京南鐵道技師長）十六日入城朝鮮ホテルへ
◇水野錬太郎氏（朝鮮瓦斯電氣重役）同上巳城館へ
◇松井房治郎氏（京畿道內務部長）昨十六日仁川橫濱商業出席歸京した旨其の筋に通報があつた
◇米野豐實氏（滿日編輯長）入城中のところ十七日夜十時廿分發列車にて東上
◇新庄吉氏（京畿道立海州醫院長）十六日入城鐵道へ
◇伊藤大次郎氏（朝鮮メートル協會長）十七日朝仙遊へ
◇太田哲氏（商工課分室主任）▲岡崎茂樹氏（メートル協會囑託）同上
◇佐藤七太郎氏（前京城法學專門學校長）退官後神奈川縣鎌倉町材木座の寓居にて閑養中の處十七日午前二時腦溢血にて永眠した

劍俠艶魔
幕末秘錄　（百六十九）　渡邊黙禪
股の間から匕首

『おう先客があるさうな。どうだ亭主、余程間があるか』

入つて來た侍がいつた。見るといづれも浪人者らしく、聽武者風の小身を下げてゐるのが二人。大きな一文字の髷を結つた頭附、傍袖の三紋羽織、紺足袋といつた扮裝。三十代から若いので二十四五といふ逞ましげな面構だつた。

『え、少し間がありますやろ……手が足りませんのでな』

亭主は、猫なで聲でさらに三人の客を眺めやつて、愛想ッ氣のない挨拶をくれた。厭なら外へ行つてくれゝばよいといはぬばかり。

『左樣か。では待たう』

つか〳〵と床の後の客待座に上がつて、眞ん中に出てゐた將棋盤と客の持物を邪險な手つきで脇へ投げ出し、どッかと腰をおろした時に、いかもの造の刀がガチャリと鳴る。

『大分きれいな床見世だな、こりやぼうふら百萬床屋の亭主商賣師なり、といふ川柳があるが、いかさま水瓶の緣を一つ叩くと、その數々がパッと一度に底に沈む、そこの氣合をいつたのだな。ハヽヽ。』

『なに水瓶の水は每日取りかへます』

『それは當然。取換なかつたらどぶだ』

『これ〳〵、左樣な惡口を申すと今に鬚をデコボコきづだらけにされてしまうぞ。亭主、かやうな奴は遠慮にはおよばん。顏をそる時にウンと仇討をしてやれ』

いひたい三昧。一人は無言ににや〳〵と笑ひながら亭主の後に突つ立つて、今し元結をかけはじめた高櫻客の後姿をじつとみつめてゐた。その隣に髮をすかせてゐた中村壽吉は、鏡の面に映はれて來る客の横顔を、がやがや腕にかき破られてふつと顏を覗かせた。そして綱に侍の刀をうかつた。と、父吉をにらみおろしてゐる彼の殺氣。鋭い眼きがほのほのやうに飛散しかけつゝあるのを認めた。あッ、これは新選組の者の擧と心づいた瞬間、その侍はぐつと片膝を立て、亭主の尻のあたりへトンと突つかゝつた。たゞそれだけであつたのに、どうしたことか、亭主の手に顏をまかせて、無心に鬚を剃はせてゐた高櫻は、突然アッといふ苦聲をあげて、バタリッと前へ仰臥つた。

『旦那はん。どうかしなはりましたか』

亭主の手にはまだ客の髮が握られてあつた。のめる拍子に身を遊らせて自分も客の背なかへたふれかゝつた時、客の腰から溜々として迸つた血が下の俯臥——客の膝に滴として板床の上にしく——亭主はキャッといつてあとに尻餅。勇吉の髮を梳いてゐた弟子は、屁をつぶしてころがるやうに奧へ逃げ込んだ。それと同時、ほかの侍も一齊に躍りあがつた。鐺太の半刀をすらりと拔いて、いきなり左右から勇吉に浴びせかけたのは文字通りの電光石火であつた。と、わづかに一秒間の閃光をつかんで、すつくと身を起こした勇吉は、傍にあつた道具箱——高さ二尺ぐらゐ。楊枝輪本の箱に數個の抽斗がつくのが普通、なかに髮結道具を入れて置く——を取るより早くドンとほうり出した、それが一人の胸に當たつてひよろりと後へ倒れた。

『名乘もかけず不意討。卑怯千萬！何者だッ』勇吉は叫んだ。

『われ〳〵は新選組。勅命によつて誅戮を加へるのだッ』

『何をッ。逆賊の犬め！』

それは近藤勇の麾下四天王の一人、永倉新八を指揮とした藤堂平助、齋藤一と呼ぶ劍客ぞろひ髮を結つてゐる亭主の股——股の間から不意に匕首を突き出して刺したのが永倉であつた。新選組と聞いて勇吉は極度に激した。伽のソボロ助廣が一たび鞘を脫すると、忽ちにして龍攫虎鬪正面からきり込んで來た藤堂の腕を切つて、余勢は右から迫る齋藤のあごをズンと殺いだ。そして、うしろに廻つた永倉と大踏に白刃を切結んだまゝ、鋭い氣合に瞬鐵を加へてぢり〳〵と後退らさせ、共に戶外へ出てから、ひよいとひつぱずして脫兎の如く逃げ出した。

あすの天氣 [18]

豫報 曇一時晴

高氣壓は日本海北部にあり低氣壓は滿洲北部を北東に通過しつゝある、半島は高氣壓部內にある爲め一般に天氣は良い、明日は曇勝だが溫い

本年は是非 名實共に群を拔く 森式氷削機を
金儲は本機に（絕對責任販賣）
氷削は特許森本式
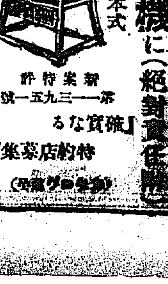
新案特許第一一三九五一號
「確實な特約店募集」
革命的な特許森本式ミルクセーキ器
本器は最新式のスクリユーに依り攪拌しますから僅三十秒（三十回轉）にて良く泡立つセーキが出來故障絕無を保證致します
製造發賣元 大阪市福島區野田町四丁目八十一番地 森本兄弟鐵工所 電話福島四一二三番 振替大阪六五二六五番

どんなセキでもキット 藥々調合藥
ぜんそくキカンシ肺尖肋膜に起因するセキなら五年十年慢性コヂレタのでもたちまち藥々調合藥にも不思議な高貴藥。ヒユウ〳〵ゼラ〳〵と心臟の破れる程苦しき人或は永年の頑固な咳る時に出る強いセキ又は治りにくい小兒百日ぜき等は服藥其日より驚くべき効果顯著なるは全く他に類なき高貴藥
■官許を得たる主治効能■
■慢性氣管支加答兒で苦しむ人■肺尖、肋膜肺結核で苦しむ人■ぜんそく扁桃腺炎で苦しむ人■小兒ハシカのセキ百日ゼキで苦しむ人
此の高貴藥あれば心配無用なり
だまされる事なし。先づ小袋入を試よ。如何に名藥秘法でも體質に合致せずば効果なし天下に類なき此の高貴藥を一二服試みの上で其の効能神藥の如きに驚き注文なさる
始めてのお方は此の廣告に金三十錢添へて申込みあれば高貴藥金五十錢分を急送す送金は郵券代用お斷り一人一回一個限りです
此高貴藥は當局許可藥に付一般藥店に販賣を許さず本舖にて直接販賣のみ（風邪のセキ位なら此の小袋で充分なり。）
大阪堺筋長堀橋南へ五軒目（船場郵便局前北入）
いぬねこや本店
電話船場五一〇七番 振替大阪八一八六五番

時計の大慘落
業界空前の大混亂 處分品續出
弊店は此際卒先大犧牲を決行す可驚破格廉價絕對他店の追從を許さず…御買上げの好期は今
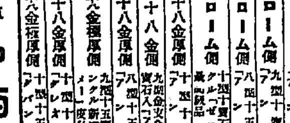
クローム側十形十寶石入 金五圓
クローム側「アンクル」九型十五寶石入 金六圓八十錢
クローム側「アンクル」八型十五寶石入 金八圓五十錢
クローム側十型十寶石入「アンクルゼニット」最新型品 金二十八圓
正十八金厚側「アンクル」十型十寶石入 金九圓
正十八金側九型安全文字十寶石入 金十圓
正十八金厚側八型十五寶石入 金十二圓
正十八金極厚側九型十五寶石入 金十六圓
正十八金厚側「アンクル」十型十寶石入 金十八圓
正十八金極厚側「アンクル」十型十五寶石入 金二十一圓
大阪心齋橋北 時計直輸入商 中西白牡丹（カタログ進呈）

製品絕對責任買受
特許 くつ下機械 附屬品一式付
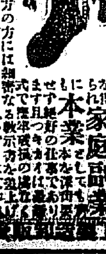
靴下製品拂底に付特別販賣開始
○靴下の販路廣大なるは云ふまでもなく將來益々有望で安全確實で生活の安定を得られ家庭副業本業として最も有利
製法は實地敎示又遠方の方には親切なる通信敎授
くつ下機械 製造元 城東製作所
名稱靴下機械販賣部

鼻の藥 ハナトオール
本欄特別廣告取扱 大阪南區 浪華廣告社

左傾教授の處分は廿四五日頃までに

河上、大森、向坂氏外二名
政府の決意堅し

【東京電話】大學赤化教授および赤化研究團體の處分については樞府並に貴族院の後援的態度に政府も最初の豫定通り峻嚴な措置を加ふるの意ますます堅く文相に命じて速かに處分斷行を督勵してゐる政府としては特別議會開會までにこれ等處分を完了したく希望をもつてゐるが日子の缺少な關係もあり、大體二十四、五日頃までにはその實現を見る模樣である、しかして今政府が目して左傾教授となすは京大教授河上肇博士、東大助教授大森義太郎、九大教授向坂逸郎氏、以下二氏でもし處分のため學内に動搖を來す如きことあるとも斷じて初志を貫徹する方針である

河上博士辭表提出

【東京電話】左傾教授として最も注目されてゐた京大教授法學博士河上肇氏は荒木總長の勸告により自決することゝなり十六日同總長の手許に辭表を提出した旨、文部省に報告があつた、近く依願免本職の辭令が出るはずであるが水野文相は取敢ず十七日の閣議にその旨報告した

京都大學の空氣緊張す
全員職を賭しても自治權確保の決意

【京都電話】文部省の大學に對する彈壓方針いよいよ明かとなるにつれ京都大學内の空氣漸次緊張しをりしが十六日朝荒木總長は來各學部長を集め協議種々に對策を練らす處あり遂に法、經兩學部は臨時教授會を開き學部教授の如き文部省が高壓手段をとる時は全員職を賭しても大學の自治權を確保することに決しその他各學部もそれぞれ協議を重ねたが夕刻より評議員を招集、左傾學生に對しては大學自治の意義を以つて那の確定的處分することに決したが問題は漸次重大化する模樣である

▲二十日午後〇時十五分（約四十分）總督府正玄關
▲同日午後四時三十分（約一時間）龍山小學校
▲同日午後七時三十分（約一時間）京城放送局

水難に備ふる漢江の護岸
二千二百間の大堤防 工事大いに進む

水難の禍源地をめぐる漢江の堤防復舊工事は工程豫定以上に進み係當局努力の甲斐あつてすでに八分通りの竣成をつげ今年の雨期前までには大半を完成して水の猛威を完全に防ぎとめうる程に進んで居るが完成後における堤塘は全部花崗岩の石垣を以ておほはれ總延長二千二百三十三間高さ四十八尺の大堤防となり漢江に誇るに足るべき人道橋の竣成と共に必ず一偉觀を呈するだらうといはれてゐる右につき龍山内務局土木課出張所では

工事は直營で上流築堤（人道橋から西氷庫に至る七百三十六間）下流築堤（人道橋より旭川左岸に至る一千四百九十七間）の二區に區分し前者は目下八分通りの工事で石垣を除く外は今年の雨季までには必ず竣成の豫定である後者は目下旭川區域に全力を注ぎ今盛んに高堤防の工事に取りかゝつてゐるが雨季までには無論大體の目鼻をつけて附近住民の不安を一掃したいと努力してゐる同工區が愈々完成となれば在來の堤防より六尺乃至七尺高い堤防となり大正十四年の洪水面より優に五尺は高くなるのである。から今後は恐らく洪水に見舞はれるやうな事は減少にあるまいと信じてゐる。又人道橋の架設工事も大體順調に進んでゐるが橋面は現在の橋梁より六尺高く十四年の洪水面より十四尺高するので少々の大水では對岸との交通が杜絶するやうな事は萬々あるまいと思ふ竣工は來年の雨季前の豫定で今年の雨季前までには橋脚、橋臺工事をすませるつもりである

と語つてゐた

興味深き海軍の講演
金剛艦長と、航空長が 廿日夜本社來靑閣で

十八日仁川に入港する第二艦隊では國防思想普及の爲め軍樂隊を京仁各地で演奏せしめ一般の聽覽に應ずる外ラヂオ放送の準備も成り一層都民の興味をそゝつてゐる特に本社では二十日午後七時半から來靑閣において海軍々事講演會を開催し無料で一般の來聽を歡迎することになつてゐる。演題は未定であるが講演者は金剛艦長海軍大佐吉田善吾氏と、金剛航空長海軍大尉加藤[illegible]氏で吉田大佐は海上戰方面の事を、加藤大尉は海軍航空に關する方面の興味ある講演があるはずである、なほ軍樂隊演奏および放送時間は左の通り

軍樂隊演奏
▲十九日午後四時三十分（約一時間）パコダ公園
▲同日午後七時三十分（約一時間）旭町遊廓

ブ號救援の爲め フ機急行す

【カナダ、ケベック十六日發電】大西洋逆コース横斷機ブレーメン救援のためフエアチヤクルド機一臺急行、十六日同島に到着し目下ブレーメン號が修理の上自力で大陸まで飛行しうるや否やにつき研究中である

鄭飛行士 郷土訪問飛行

全羅北道羣山出身の三等飛行士鄭再煥氏は愛國機アブロ式五〇四K型にて左の日程で郷土訪問飛行を行つた

十五日　全州―裡里
十六日　裡里―羣山

伊太利號 シュトルプに着陸

【ベルリン十六日發】ノビレ少將の北極探險航空船イタリー號は十六日午前七時四十五分ポメラニアのシュトルプの上空に姿を現し同八時三十五分着陸した、ノビレ少將はドイツ政府の賓客として遇せらるゝこととなつた

織物工二萬五千人 罷業を開始

【ニウベッドフォード（マサチウセッツ州）十六日發電】當地織物工約二萬五千は賃銀一割値下げ交渉を拒絶し大ストライキを開始したこのため織糸工場廿六は大影響を受け收入減毎週六十萬ドルに達する見込である

人道橋の夜警
一村洞の漢興青年會で

龍山二村洞の青年約八十名によつて組織されて居る漢興青年會では去る十五日から毎夜九時から午前二時まで三人づつで人道橋一帶の夜警に當り春から秋にかけての投身入水者の防止に當たつて居るが、すでに二人の入水未遂者を救つて龍山署に引渡して保護を加へたさうである。

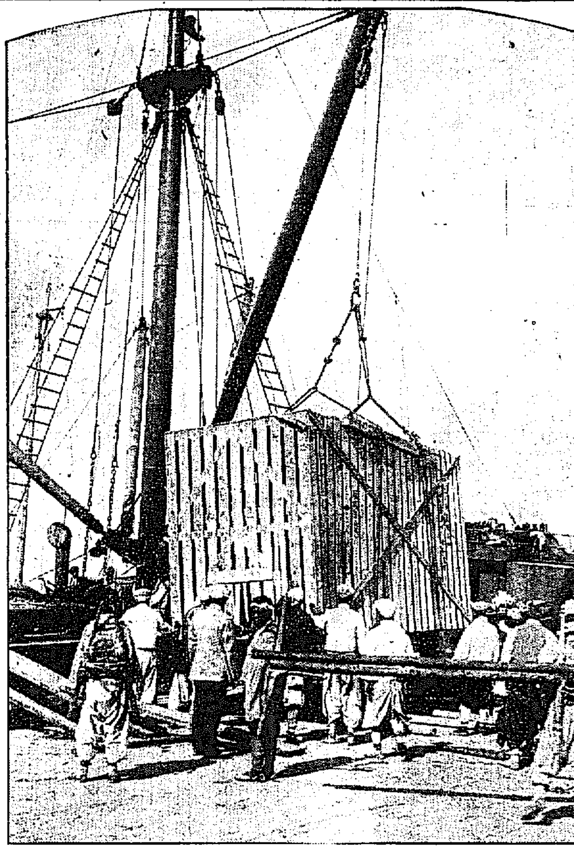

バス仁川につく

京城府營バスに使用するウーズレー號十一臺を載せた朝鮮郵船天安丸は十七日午前三時仁川に入港、掛場ドックに入り午前九時から荷役を開始したが荷送人石川自動車工場、京城府と註された十一臺の車體やエンヂンは天安丸のウインチに一つ一つまきあげられて陸あげをなし午後は入城中の石川自動車工場の技術員が來仁して車體の組立にとりかゝつた（寫眞は天安丸のウインチで下される光景）

工場を破壞

【ボンベイ十六日發】當地の紡績會社職工二萬はストライキを行ひ工場を破壞した原因は組織の改革に反對する不平からである

勸業公司所有地を支那官憲に賣却
新民府系の不良の徒 總領事館で調査中

【ハルビン發】東支鐵道東部沿線海林を中心に朝鮮總督府及び奉天の勸業公司が朝鮮人農家に對し援助事業の一つとして大正十四年勸業公司を設立し低利資金を融通し水田事業を獎勵せしめてゐるが、最近聞知するところによると、海林一帶にある新民府系の不良の徒は勸業公司の所有にかゝる水田を同地支那官憲に數千圓で賣却した事實が判明しハルビン總領事館當局では直ちに右事件調査のため警察部長等を海林へ急行させた一説では支那官憲が水田地を取上げたい目的で、故意に何等の地券をも有せぬ不逞鮮人を利用してこの擧に出でたものともいはれ成行頗る注視せられてゐる

第廿師團十週年記念日
廿三日に官民多數招待

第二十師團司令部では二十三日が同師團創設十週年記念日なので同日午前十一時三十分司令部に官民多數を招待し盛宴を張ることになつた

龍山工兵隊が道路の改修工事
江原道知事の依頼で 春川附近の道路を

龍山工兵第二十大隊では江原道知事の依頼で同道春川附近道路改修工事援助のため約二週間の豫定を以て三月十六日から將校一名以下士卒廿三名を派遣中の處四月七日作業を完了して歸隊したが地方民も喜び各々左の如く多大の效果を收め得た

即ち軍紀ある作業及工兵作業一部の軍事實施を實際的になし得て、一般地方民特に朝鮮人に對し無言のうちによく軍隊の威力を發揚し、工兵自隊として石工作業及機械使用に大なる參考と試驗と自信とを得た、また地方作業と工兵作業との連繫を得、工兵作業をして經濟的に演習をなし得た、而して將來軍隊としては演習を除外することは出來ないが、石工作業架橋道路開拓、樹木伐採、爆破、コンクリート作業等は實際に作業を經濟的に行へるので軍隊附近における工事は地方土木事業に大きい

邦語獨唱の名手 永井郁子女史來る
本月下旬葉櫻のころ 本社の招きによつて

唯一の邦語獨唱歌手として廣く識者の間にまでその名をうたはれてゐる我樂壇女流樂壇の雄

永井郁子 女史は新進ピアニスト大澤壽子孃と共に四月の下旬來鮮、本社の主催によつて廿七日公會堂で獨唱會を催す事になつた。人も知る通り女史は行き詰れる我國樂壇に一轉機を劃せんと、大正九年新らしく邦語獨唱の大旆をかざし

今日まで 奮鬪をつゞけた樂界の異彩である、確も女史が樂家としての位置は三浦環女史に次いで重きをなして居るのである。この樂界の明星が海の彼方半島に渡く今回機を得て來城するのである、目ざましく進んでゐる半島の

樂界に見 ゆる形になつたのである、斯たけなはなころこの好藝術家を迎ふる上きおゞれは半島樂界にとつて大きな喜びである（寫眞は永井郁子女史）

龍山聯隊の軍旗祭
明日擧行

龍山步兵第七十八、第七十九兩聯隊では十八日が軍旗拜受記念日に當たるので、兩聯隊とも軍旗祭を擧行することになり、七十八聯隊は午前十時から、七十九聯隊は午前十一時からいづれも式典を行ひ、午後は相撲、銃劍術其他の餘興に軍人と共に歡をつくすことになつた

入營兵を青訓の效果
頗る體格がよくなる

青年訓練所修了者は未修了者に比し規律、服從、責任觀念等の美德に富んでをり、兵役についても成績が好いので軍隊側でも歡迎してゐるが、昨年末入營者の體格を見ると左の如くで青年訓練の效果が目に見えて現れてゐる（終は訓練所修了者、未は未修了者）

	終	未
入營人員	二、八四七人	四、九三九人
身長平均	五尺四二	五尺四一
體重平均	一五貫七六四	一五貫八八四

	終	未
健康係數	二、九三	二、九一
トラホーム	八、〇八	九、一七
傘帶患者	一四、四五	一七、一七

なほ面白いのは花柳病患者が未終了者には百人につき三、五九あるに反し、終了者は僅に一、九四に過ぎぬことである

土木建築業者へ
實用新案特許公報 第一一七六六二 勾配測定水平器

本器は水平、垂直、勾配、平均の五、兩用を迅速正確に測定するもので器部には鋭敏な指針を備へ針が本の中心に刻んだ中央の目盛を指せば水平、垂直をあらすのであります而して器體は金屬で造り平尺の如く破損の虞なく、氣泡水準器の如く破損の代用にもなり村を選んでゐるので勾配も亦工事現場に於て必要缺くべからざるもので定規の如く使用し得るやう製作しポケット用は折疊式で携帶の便になる一尺五寸、二尺の三種一尺を一定としてあります御注文によりては如何樣のものでも製作します

カタログ御入用の御方へは御申越次第御送呈可申上候
京城府元町二丁目七
合資會社 鈴木製作所

牟田技手殉職
赤痢に感染して

總督府衛生課防疫係技手牟田友一氏は職務上赤痢に感染して去る三月九日發病加療中であつたが遂に十七日午前三時死去

少年にも就職難
たつた二十名の採用に 給仕志願者五百名

昭和三年度總督府給仕採用試驗は十七日午前九時半より本府において施行せられたが廿名内外採用の豫定なるに少なからず押し寄せた内鮮人少年約五百名、學術、國語、作文、身體檢査、口答試問でふるい落とされ振落されるもの四百八十名となる斷定こゝにも就職難の可憐な少年の末路な頭腦にひしひしと迫るまゝならぬ世相ではある志願者は普通學校卒業の鮮人少年大部分を占め内地人少年は約四十名との事この關門を突破して採用の榮冠は何人の頭上に待たれる一週間後の發表にさぞかし少年等の心は一日千秋の思いがあることだらう。

米國探險家 蒙古に向ふ

【北京十七日發電】米國探險家チヤプマン、ランドリウス氏は十五日張家口出發蒙古探險の途についた米公使マクマレー氏も特に同地に出張してその壯途を見送つた

白丁の身許判明
屍體を解剖

【大邱特電】永川北安面で殺害された白丁は同郡永川面昔郎洞李松芽枝（四二）といふ者で十七日大邱醫專病院より檢事出動し直に屍體を解剖したが事件は益々複雜化する模樣である

觀世流謠曲大會　京城

觀世流謠曲同好者を以てなれる明治町一原鼎水氏の觀世流謠曲大會は來る二十二日正午より三坂通り齋藤久太郎氏邸に於て開催一般同好者の來會を歡迎すると

大毎勝つ
對ス軍野球戰

2 A―1

【東京電報】スタクトン對大每野球戰は十六日午後二時半ス軍先攻に開始六回まで兩軍得點なく七回裏にて大每二點、九回にス軍一點を奪つて二A對一で大每勝ち同四時閉戰

バツテリー
ス軍　若林、桑田
大每　湯淺、天知

京城庭球團
西鮮へ遠征

半島庭球界は今春實業庭球聯盟等の成立に次いで各種庭球團體の爭霸戰等で花々しく活躍をこころみることとなつて居るが京城庭球團では全京城庭球團九組を編成して五月十三日平壤に遠征鎭南浦鐵道二浦平壤の聯合選拔チームと決戰をなすことに決定し目下全京城選手詮衡中である

けふの話題

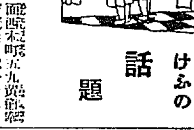

◇開城郡松都面西本町五九資産家孔[illegible]（三七）は目下本町署に留置取調べ中であるが同人は裝飾屋陳列窓を窃みながら二月九日午前十一時より午後二時まで府内元町一丁目二三石井方店不在中硝子戶を破つて侵入黑背廣、モーニングコート、霜降合服、金指輪、トランク等十五點價格五百六十二圓を窃取入質した外同樣手段にて十一件三千五百圓の窃盜をはたらいてゐるものである

◇釜山木浦間直通の電話は一部區間の竣工と共にいよいよ來る廿一日より通話開始の運びとなつたが通話料金は左の如く決定した

	通話料	呼出料
釜山木浦間	一圓廿錢	四十錢
釜山光州間	一圓	四十錢
釜山[illegible]間	八十錢	四十錢

鼻病の人に施藥する西養寺大伽藍

鼻病良藥

鼻病の 惡い人は西養寺の療鼻湯を服用なさい

鼻病は……恐しい腦病の原因
鼻に熱が出て、しきりに鼻水が流れる、鼻がつまり匂ひが分らぬ、鼻汁が出來る、風邪から蓄膿して、臭い膿が溜り、頭痛苦しく、記憶力惡き人々は、早く鼻病を治さないと、遂ひに恐しい腦病や肺病等になる危險がありますから

鼻病に……合理的な方劑
效果顯著にして、信頼するに足る鼻病藥としてかつて大阪毎日新聞愛讀面に紹介した、西養寺の療鼻湯を一日も早く御服用になつて、全快なさい、本劑は朝鮮人參を主成分として、諸種の鼻病良藥を配劑して人体の元氣を充分養ひ、血行を完全ならしめ、此と同時に鼻中の惡血を排出し、鼻中に鬱滯して、炎症を起し、鼻茸となり、蓄膿する病毒を驅除して、自然に鼻病を全治せしむる良藥であります。

鼻病に……苦しむ人々の大福音
ハガキで御申込みになれば「療鼻の友」と云ふ藥效四十數頁の本を無代進呈します、此の本には鼻の生理作用、内服治療法、療鼻湯服用者が永年の病苦を除き、非常な滿足と感謝を表示せられ、心からの叫びである全快禮狀及報告書を、百數十通記載してありますから、今スグ御申込み下さい、無代で進呈します。

藥價七日分 金九十錢
代金小爲替又は振替で御注文して下さい 代金引替は一週分御斷り、二週分以上ハガキで御申込下さい
廣島縣忠海町
療鼻湯 發賣所 西養寺 若林豊圓
西養寺住職 藥劑師 藤原光儀
製劑主任
電話 四四 振替大阪四六四四二一番

色白くなる
過酸化ハータ石鹸
東京日本橋區小網町 [illegible]製藥株式會社

ホシ大ソース

英語を教ゆる機械
英語暗記器

英語の必要は切實に感じて來た。今後英語を知らぬ者は日々の不便に氣付けより大きな損失をする。所で今までは英語を覺えるには困難であつたが新案特許の英語暗記器を應用した英語速成教授法によれば初學者にても僅に六ヶ月にて實用英語は讀、書、作文、會話等を使用しうる程度に熟達する。この暗記器は巧妙式自由自在で和文英譯、英文和譯の何れも此軸法で一語づゝ記憶する構造で、記憶せぬまでは次の單語が現れぬやうになつて居る。從來のカード式とは全くその比にあらず。また單語のみならず自習する所の英文を筆記して器械に入れる事も出來る。この教授法の見本は東京・小石川・中本二四一大日本英語通信學校へハガキにて申込次第無代進呈する

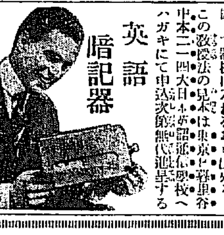

豚鶏飼糧
安價肥滿牛豚用
安價多產養鷄用
精麥米、飼料
京城府古市町 電本五四二番
澤浦精米所

小學教員
及師範入學希望者は本會の講義録に依り受驗準備せよ見本及案内無代送呈
東京池袋 立大日本受驗研究會

各種ボタン製造卸（相場表送呈）
新田好商店
大阪市天王寺區[illegible]（電天六一二番）

花見辨當なら
旭町二の新玉壽司へ
電本七六九番

オフセツト式
ヤンマー
懸賞大發賣
【カタログ進呈】

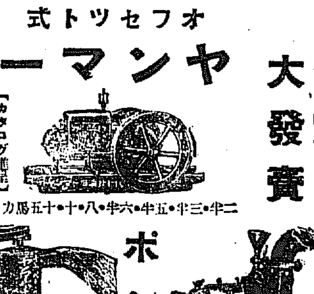

二馬半・三馬半・五馬半・六馬半・八・十・十五馬力
ヒユーガル ポンプ
バーチカル
懸賞總額 二三、〇五六圓
發賣台數 二、五〇〇台
發賣期間 自三年三月十五日 至同 十月卅一日
（詳細は特約代理店に御問合を乞ふ）
代理店 京城驛前 加藤商店 釜山府西町
山岡發動機京城支店
本店 大阪驛（梅田）東北 電話本局一〇〇三番

學窓を出て（15）

うれしかつた 日本髪の寫眞姿
その夜眠れなかつた 高岡淑子さん

◇今春第二高女を卒業、なほ同校の補習科に止まつて更に勉學を志ざしてゐる高岡淑子さんは府内黄金町三宇野宗一氏の宅に寄宿せられてゐる。淑子さんの父君と宗一氏とは親類の關係である。

◇以前は福岡女學校にあつた淑子さんは同校二年の折お宅の都合で京城に來り宇野氏の指導の下に今日の日を迎つてゐる。理解に富んだ宇野氏は快活な淑子さんとして親に代つて育んで來たのであつた。

◇女學校を卒業すると福岡の實家に歸るために初めて結つた日本髪。その夜はねむれなかつたといはれる淑子さんは無邪氣である。

『福岡には夏休みにはきつとかへつてゐます。親にはなれてゐますと非常に家が戀しくなるものです。でも伯父さんや姉さん（宇野氏の令孃）たちの親におよばぬ愛をして下さるので非常に毎日愉快に暮してゐます。

◇好きなのは音樂と讀書です。音樂會はかゝさず姉さんと一緒にまゐります。卒業後もこゝにとどまるつもりです』

◇なほ宇野氏の言によると淑子さんの父君は今度博士論文を提出されてゐるとの事である（寫眞は淑子さん）

二大文藝映畫
『家なき兒』と『雀』 來廿四日に公開

朝鮮兒童協會主催本紙後援のもとに來る四月二十四日午後六時半より京城公會堂において開催される『愛と涙の映畫會』は同協會が本年を期してコドモの國十周年記念事業を遂行しつゝある折柄でもあり昭和三年度の事業資金を募集する目的である

今回の催は映畫會としても相當權威のあるもので上映する映畫の選定には非常な努力を拂つたといはれてゐる、殊に佛國文豪マローの傑作『家なき兒』は既に世界三大家庭小說の一つとして知られてをり、また最近我國の讀書界を風靡してゐる改造社發行の世界大衆文學全集第一回配本のそれであることに於て、今や日本の家庭に一頁の讀者を有してをる作品の堂々たる映畫化で、先頃畏き邊下御覽の光榮を有したと云ふも故なきことでなく名實共に天下の逸品である。また同映畫と共に特種な價値をもつてをるユナイテッド・アーチスツ社製作メリー・ピックフォード孃主演の『雀』はこれまた大衆的な孤兒院の慈母性愛、兒童愛の匡正したまことに上品な家庭的作品である點に於て、この二大映畫の上映公開を企劃した兒童協會の精神も充分に伺ひ知ることの出來るものでフキルムアンは勿論一般家庭的に觀覽するには理想的な映畫會である（寫眞は『雀』の一場面（メリー、ピックフォード孃主演）

うしほ染
清楚な藍色に

◇うしほ染めの方法を記しませう。これは藍一色で染めるので極めて簡單で且つ日光にも洗濯にも堅牢ですから中等學校の家事や手藝……の染色に適當であります。

材料――ミヤコウシホブリユー四匁（一瓶）ウシホソーダ十五匁（一瓶）ハイドロ五匁（二分の一瓶）

準備 染料としてウシホブリユーは湯や水には溶けず、たゞアルコール乃至酒類には容易に溶けるものですから、まづ最初茶碗のやうなものにアルコールにてドロドロに溶かしておきます。次ぎに染める際には品物が充分にひたる位の水を器に用意し、染る品物は水でよくしめしてかたく絞つて置きます。

染め方 まづ染器に必要だけの湯を沸かし茶碗の中に溶かしこんだ染料の全部を入れ、更にウシホソーダを粉のまゝ加へ、ハイドロを粉のまゝ少しづゝ加へながらよくかきまぜますと黄色だつた液汁が綠味を帶びた黄色に變ります。そこで黄色になつた液にハイドロを加へる事をやめ、その中にあらかじめ水にひたした品物をひろげながら手早く入れ、布が液面に出ぬやうに時々くりかへし十分乃至二十分間染ます。この時はまだ黄色に染まつてをります。それをこのまゝ引上げて暫くひろげて空氣に觸れさしておくと次第に納戸色に變つてまゐります。それが充分に變色したなら水洗ひをしてなほ一層美しくするために石鹸液を作ります。それは品物一反についてマルセール石鹸（洗濯曹達でもよい）十匁を品物が充分ひたる位の湯にとかし、その中に品物を入れ十分間煮た後水洗ひします。

童話

雲雀の鳴聲を三人で聞いた話
弓場駒二郎作

長閑かな春の野で何を聞くのか三人の男――一人は貧乏者、一人は金持ち、他の一人は眼が鋭くて一癖ありさうな男が並ひに座籠をしてをりました。

『この貧乏たらしい奴と手前には隨分お似合ひな鳴き聲に聞えると見えらあ、さだめし貧乏者もいまいましがつてゐるだらうよ』

と金持の男が貧乏者を罵ると

『この慾ばり奴、手前こそ隨分と自分に都合のよい樣に聞いてるちやねえか』

なる程空ではほがらかに雲雀がうたつてをります。その鳴き聲について一癖ありさうな男も自分の聞いた通りに意見を述べたのですが、他の二人がとうとう摑み合ひをおつ始めたのをしほに、金持の財布でも落ちたらかすめてやらうと、かかりあはないで、ずるそうに二人のなぐり合ひを見てをります。丁度その時お巡さまが通りかかりました。

『馬鹿者共ッ、何の喧嘩だッ』と巡査は大へん荒つぽい顏を見るとやさしい神樣でした。三人共恐ちそこにはつとかしこまり

『へい、あの雲雀の鳴き聲について、この奴らが勝手な風に聞きやがるんでございます』と金持ちの男がいひますと、神樣も一寸興味が動いたらしく

『はーん、雲雀の鳴き聲か。ちやなんといつて鳴くといふのか、まづその貧乏らしいのからいつて見ろ』

『はい、私は貧乏者でございますが、私の耳には『ちんちんかたびら、チンかたびら、錢から出さなきや、ちんちん流れる、出す金持たない、給と入れかへ、ちんちんかたびら……』とかう聞くやうでございます』

『ふーん、お前は大分貧乏者と見えるな』

『へい、死にでもなつたらこの一張羅の袷と質に入れ替ねばならぬやうな貧乏者でございます』

『可哀さうだな、お前のやうな貧乏者もあるか。ではその眼の光つたのは何と聞いた』

『はい、私は泥――いや、その何で、その私には『ピーピー取ろ取ろ、どこから這入るか、仁術ヒユードロ、窓から見たなら、お金の有りかも、ピーピー分らう、ピーピー取ろ取ろ』と聞こえます』

すると怒り神さまは

『うーんお前は惡稼だなつ、不心得者奴ッ』

『へつ、いえその、私は本當は正直者なんでございますが、ついその、へい貧乏でたべられねえもんで、その、へい』と泥棒はひたあやまりに額を土にすりつけました。

『うん、或ひはそうかもしれぬ、まあゆるして置く、ではその方は何と聞いた』

『はい、私は商人でございますので、『ピーック、リーック、利つけまうかれ、しこたまうかれ、世界の有金、皆こちのふところ、ピーフク、利つけ、ピーック、まうかれ、かつ喰く喰』でございます』

『慾ばり奴、お前のやうな金持ちがお金をしまひ込んでるから貧乏者も出來、泥棒も起こる。お前が一ばん惡い奴だぞ、貧乏者もみんな一生懸命かせぐがよい』と申されました（をはり）

胃病患者には
米飯の減食
甘い物辛い物一概に悪くない 酒、煙草必要な人もある

胃病には 甘い物が悪いとか余りに辛い物はよくないといはれてゐるが、然し食物療法としては甘い物も辛い物も必要で、時には胃病患者にとつて甘いものさへ必要なことがあり、辛いものも適度に與へなければならぬことがある。それは何れも患者の診斷を充分して後でなければ一概に決定することは出來ない。ゆゑに信頼すべき醫師によつて自らよく診察されて自らの身體に適した食養をとらなければならない。然し酒とたばこは殆どすべての場合において害ありとも益のないものであるがこれさへも

中毒的な 胃腸患者にとつては時に必要とさへすることもある。ゆゑに胃の治療にはあんまり食物を吟味し過ぎてもよくない。人によつては胃を惡くした時は必ず流動食をとることに習慣づけてゐる人もあるがこれ等もそれのみを用ふることが決して治療に役立つものとのみはいはれない。時には寧ろ抵抗的に

固形食を 强いて治療を施さならしめることさへある。或は脂肪性食品は一切不可とさへ考へてゐる人もあるがこれさへも時によつては寧ろ必要とされる場合がある。然しわれわれ日本人として往々見る胃病には米飯の過食から來てゐるものが多いやうである。ゆゑにそうした人々は米飯の一時的中止又はこれを減じて他の代用食をとるといふ風にでもすれば自然に治癒を速かならしめることが出來る。例へば朝食は絶對に

米飯を用 ひずしてパンをこれに代用するとか三度の食事にも米飯を半減し又は三分の一にして他はパン又はうどん、そば等を以つてこれに代へるがよい。更に必要なのは過食をつゝしんで少い位に食事する習慣を養ひ副食物は一方に偏する事なくいろいろと取りまぜて出來るだけ消化よく、變化あるものを取ることも必要である（京城醫學博士談）

義士劇片岡松之助

滿洲を巡業中であつた義士劇片岡松之助一行百余名は、來る廿一日初日で京城で開演することゝなつたが、松之助、喜七郎をはじめ、義士劇としてはすでに定評があり渡邊源之丞氏補佐の赤穗義士傳廿八段返しといふ大舞臺で開演するといふ。入場料は特等五圓、一等四圓、二等二圓、三等一圓である。（寫眞は松之助の大石内藏之助）

大正館（十八日から）▲喜劇『亭主操縱』六巻渡邊篤、佐々木清野主演▲笑劇『射的屋の娘』八雲惠美子主演、岡村文子、吉谷久雄、若林廣雄助演▲時代劇『長根夜叉』九条金色夜叉を時代化したもので、浦波須磨子入社第一回作品、林長二郎の主演である。

四月の調味 二品

◇**櫻蒸**

▲材料――鶏卵五十匁、ひらめ五十匁、片栗粉十匁、砂糖、鹽、醤油、鹽漬の櫻少々

▲調理法――ひらめ肉をよくしたき摺鉢に入れ、一つまみの鹽を加へて十分摺り上げて玉子の白身一個宛順次に入れ片栗粉を加へ、適當の砂糖と少量の醤油にて味加減をし、一合の昆布の煮出汁をまぜて、うら漉しかけておきます。玉子の黄身は鍋に入れ、少量の砂糖を増とで薄味をつけ、御料子のやうに絶えずかきまぜながら、火から下ろし、適宜の大きさにまるめ、以前の摺肉でよく包みます。葉櫻は布巾で薄い鹽水でざつと洗でたものを取つてその上に櫻の葉をのせて、せいろに納め、約二十五分間むして後、あたゝかいうちに出します。

◇**筍味噌**

▲材料――筍一本、味噌、胡麻油、唐辛子各少量宛

▲調理法――筍は根本の堅い處を取り去り、節にとつておろし、水氣をきつておきます。味噌はよく擂つて裏漉しにかけ、鍋に胡麻油を煮立て、筍を入れ、十分にいため、味噌を加へてよくかきまぜておいて鍋ほ味附を加へ、唐辛子を入れ、とろ火にかけて十分煮込んでから出します。

JODK プログラム

四月十八日（水曜日）

午前十一時 料理獻立、日用品値段

午後一時半 天氣豫報

三時四十五分 ニュース

六時 童話 星の子供 中野正時

六時半 エスペラント講座 山本作次

モダン漫談 大行進曲の樂々 菅野朗男

ピアノ 倉田忍

ミックスドコーラス ソプラノ 三井とも子 アルト 山中幸子

マンイコールケット テノール 宮川千壽 ベース 湯淺閑濤

文化萬歳 砂川三楽 桂亭きらく

八時半 ニュース其他

歌曲 數種 男唱 金斐鉉 女唱 徐珊瑚 玄琴 趙珊珠 揚琴 金相淳 短簫 趙東爽 長鼓 金一宇

翌日プログラム號表

將棋新手合（五）

於東京市日本橋區蠣殼町一ノ四 溝呂木將棋所

平手 先▲ 三段 相澤政治（白根町） 後△ 二段 岡谷信太郎（東京）

（圖は六七銀迄の局面）

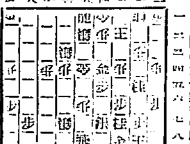

持駒 ▲相澤氏 歩 △岡谷氏 角角歩歩歩

△九一龍▲四四金△同歩▲五八銀△八九飛成△五三歩▲二四桂△五二歩不成△同銀▲五九飛△四九金▲八九成▲三六桂△一八玉▲五二銀△四五銀▲一七金△同玉▲一五角（以下次號）

溝呂木七段講評

（後手）五九飛と打つのは、次戰の意味があつて面白い手である

（先手）此處で攻める手は色々あるが、玉將が手薄であるから自重する意味で四九金と打つたのは穩健である

（後手）五三歩打ちは駒を圍ひつゝ敵玉に迫る意味で良い手である

（先手）二四桂打は少し早い、此處五五角と打つて自玉の退路を造りつゝ敵玉に迫る味に指すべき處である

（後手）一七金打は無理である、此處二八金と打つて醒手を窺ふ處である

年につれて婦人の容色の衰へるのは……
致し方なきものでせうか……？

◇婦人の美しさの盛りは先づ十八九から二十四五位までが一番の所と言へませう。何ごいつても若いといふことが强みで、持つて生れた美しさが自然に溢れ出るのです。

二十五位から漸くは上りも下りもありませんが、婦人が俗にいふ『年増』がよくなつてそのため人柄全體に美しさを増して來るのは三十位までの間に多いものであります。

それはその時代には、どうしても世間に觸れる事が多くなり、世故人情にも通じて來て、知らず識らずに人柄が修練されて磨かれて來るからであります。

◇けれども容貌だけでいへば三十位からは次第に多く用心を加へる必要があります。四十前後へかけて、ともすると微かな小皺や薄いシミのやうなものが出來る事があり、うつかりしてゐると之れが容色の衰への因になつたりするものですが、幸ひ婦人には化粧といふ事があつて、年齢から來る容色の衰へを可なりの程度まで防ぐ事が出來、そして毎も美しい方として人から見上げられる事も出來るのです。早く熟して早く衰へた昔の人とは違つて、此頃では五十になつても尚若々しく美しい人さへ少くありません。

◇それで婦人には化粧が大切といふ事になりますが、それには自ら仕方があつて、夢中に種々の物を使つて塗りたてたりするのは却つて皮膚を虐待する事になり、決して良い結果にはなりません。おまけにお洒落の何のと言はれそれに第一不經濟でもあり、お化粧に暇をつぶし家庭の用事に事を缺くにも至りませう。

そこでお化粧は成るべく簡單に手短かに、そして非常に美しいと同時に、年齢からの容色の衰へを防ぐやうに……といふ事になりますが、それには

◇次に、さうした簡單で手短かでそして非常に美しいお化粧ができるかといへば、それは唯、白色美顔水でお化粧なすれば宜しいのです。白色美顔水はどなたにも非常に附きやすく出來てゐますから、本當に手間暇いらず、直ぐにお化粧が出來てしまひます。

そして此お化粧は唯美しい白さだけの事とは違つて、白さが生れつき色が白いやうな白さで美しい艶があるのですから、少しも態とらしくなくて非常に生々してをり、その白さに如何にも清新な味ひがありますから、簡單な手軽かなお化粧でありながら、二倍も三倍もその方の美しさを増すのであります。

◇それ故毎日白色美顔水でお化粧しますと、その日々々が澄るゝばかり清新に美しいばかりでなく、毎日々々皮膚に貴重な榮養を與へて、活力のある生々した皮膚にしておく譯ですから、年齢からの容色の衰へを最も強く防ぐ事にもなるのであります。

それで白色美顔水は今婦人方の間に大へん賞用されてをりますが、未だお用ひなき方は早くお試しの程お勸め致します。新しく珍しいお喜びが一つ殖える事になります。

◇さうしたら年齢からの容色の衰へは防げるかと言へば、毎日缺かさず顔の皮膚に榮養を與へ、キメを細かに滑かに殊に、常に活力のある活々した皮膚にしておくのに限ります。白色美顔水は白粉であると同時に、皮膚に對して榮養いふ活力を與へる榮養的の美容液でありますから、年齢から來る容色の衰へを防ぐといふ目的にぴつたり適つてるのであります。

◇丁度あてはまつた極めて科學的な化粧料が、今婦人方の間に評判になつてゐる白色美顔水なのであります。

第四十五回
朝鮮殖産債券償還公告

第四十五回朝鮮殖産債券第二次償還抽籤（償還元金壹百五拾萬圓）本月七日執行ノトコロ下記債券當籤致候ニ付來ル五月十五日ヨリ債券引換ニ御支拂可致候

追テ當籤債券ニ對シテハ償還開始ノ翌日ヨリ利子ヲ附セサルニ付御承知相成度候

昭和三年四月 株式會社朝鮮殖産銀行

壹萬圓券	177	322	442	109	自371 至380	自1,381 至1,390	自2,261 至2,280
2	180	341	445	110	自431 至450	自1,431 至1,450	自2,501 至2,510
5	205	349	448	115	自501 至520	自1,461 至1,470	自2,541 至2,550
39	212	355	474	116	自561 至570	自1,511 至1,520	自2,611 至2,620
43	220	358	478	135	自581 至590	自1,581 至1,590	自2,631 至2,640
66	224	373	495	136	自651 至660	自1,661 至1,670	自2,671 至2,680
69	226	382	531	143	自671 至680	自1,681 至1,690	自2,771 至2,790
74	227	387	532	144	自731 至740	自1,751 至1,760	自2,961 至2,980
92	235	389	536	153	自761 至770	自1,961 至1,980	自3,001 至3,010
99	238	393	541	154	自971 至980	自2,041 至2,050	五百圓券
101	243	405	550	壹千圓券	自1,181 至1,190	自2,101 至2,110	自201 至220
107	244	407	五千圓券	自11 至20	自1,231 至1,240	自2,161 至2,180	自381 至400
109	246	408	15	自71 至80	自1,331 至1,350	自2,241 至2,250	壹百圓券
111	250	410	16	自101 至110			自301 至500
118	252	413	17	自161 至170			
124	254	414	18	自181 至190			
126	280	418	39	自201 至210			
128	283	421	40	自241 至250			
146	288	422	65				
147	289	429	66				
153	297	431	79				
158	302	432	80				
162	305	434	83				
167	312	438	84				
168	321						

よこねは切らずにこうしてなをす

[illegible]

横根、かんそ、治り難い慢性淋病、梅毒、るゐれき、たちの悪い腫物、頑固なる皮膚病の實驗漢方治療劑

家傳藥 結毒内掃丸

一週分一円七十銭 二週分三円三十銭 三週分四円八十銭 五週分七円五十銭 十週分十五円 送料内地二十銭要 但郵便代引送料不要

京都市五條通河原町停留所西 電話下六八一番 振替大阪一三七〇番 山本治兵衛

愛兒の爲に

粉末 純乳

ラクトーゲン

安心の出來るお乳として多数親御様達の御賞讃を掛つゝあるラクトーゲンは育兒上にも保健上にも今や斯界随一の優秀品で御座います牛乳や煉乳で充分思はしい結果を得られない方がありましたなら即刻御試用下さる樣お奨め致します

販賣店全國藥店食料品店

4-H

ヒシミルク

キリンの樣な瘦せぎすもゐぬ

海馬の樣なブクブクもゐぬ

たゞ中肉中背

ガッシリと堅太りの肉体を持つヒシの乳兄弟

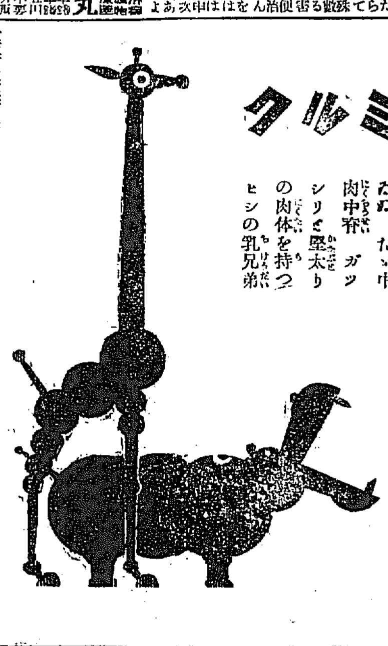

此頃の乳母はこれ↓

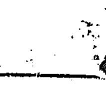

大阪市東區安土町四 株式會社 祭原商店

28-281

財界子の目

取引所問題の過去と將來

鮮の取引所としては朝鮮には只一つ仁川の米豆取引所があるのみと言ひ得るが、これが來年五月三十一日で營業許可期限が切れる、それに朝鮮には取引所令がなくて會社法を現在これに適用してゐる、所がこの會社法は會社自身には既に廢法となり大正九年以來適用されず取引所、保險業、信託業などにのみ限定的に活用してある現狀だから取引所令の發布などといふ事も自然問題になつて來るのである。

◇

會社令及其の施行細則が發布されたのは明治四十三年の併合直後で四十四年一月一日から施行した、發布の趣旨は當時の朝鮮人が大部分法律及經濟の知識、經驗に乏しく複雜な會社組織の事業を經營し得る能力薄弱く、又一方には内地の事業家も朝鮮の事情には通じてゐなかつた、それ等の弊に乘じて會社ゴロが横行し彼等の甘言にかけられ不測の損害を蒙る者が内鮮人とも多數ある所を考慮し會社設立に許可主義をとり、それ等の弊害を支除せんとしたのであつた。

◇

朝鮮人の知識が向上し經濟力が發展し内地の實業家連にも朝鮮の事情が知悉されるに到り會社ゴロの狡策に乘ぜられる虞れがなくなつた所から大正九年四月一日會社令を廢止し從來の許可主義を捨て自由主義を採用する事になつたが、取引所、保險業、信託業を目的とする會社に限りこれが取締に關する特別法令の公布されるまで會社令を適用する事になつて今日に到つてゐるのである、故に明年五月卅一日限り仁取の營業期限が切れるといふ際に取引所令の發布を見れば取引所令も保險業令も信託業令も共に準據法に近き會社令の羈絆から解放する必要があるのである。

◇

所がこゝに又一つ變例なものがある、京城の有價證券現物取引市場と、京城、群山、木浦、釜山、大邱、鎭南浦、新義州、元山、江景の九ケ所に許可されてゐる穀物現物取引市場である、これ等は四號市場として在來の朝鮮市場(一號市場)府面の公設市場(二號市場)水產物及野菜果物の賣市(三號市場)等の一種として取締られてゐる、しかし業態は取引所類似のものであるから取引所令發布の際は當然これは取引所令に包含されなければならぬ性質にある、現に有價證券市場にあつては市場經營に關する重大事項は總て總督の承認を受けさせる事とし、また穀物市場にあつても設置に際しては現に經營してゐるもので凡て總督の許可を必要として兩者共經營上嚴重な監督を加へられてゐる、これ等の點に鑑み取引所令が發布されればこれ等の市場も一丸となりそれに包含さるるものと見られてゐる。

信託會社の整理は好成績

三月の回收四百餘口

京畿道管内の實情

京畿道管内各信託會社は昨年來本府より整理命令を受けて不良貸付金の整理を斷行する旨の通告を受けてから整理種目の改善を計り、整理信託預金の整理回收に努めた結果、京畿道管内の信託會社だけで三月中の整理回收額は左表の如く四百六十口、十三萬一千六百七十九圓の回收を示し、その成績は頗る良好である各社別三月末現在の整理狀況を示せばその通り(單位圓)

會社別	種目	二月末 口數	金額	三月中整理 口數	金額	三月末殘高 口數	金額
大正信託	定期信託	一五三	七七、二九六	一六	五一、四三五	一〇〇	二六、一〇八
	特別信託	一九	五、九七一	一九	五、九七一	回收濟	
	積立信託	六〇四	一四、六二四	二〇	五九、七三〇	三三二	一三、〇八四
共濟信託	特別信託	一〇七	三五、三五五	三七	七、四四六	七〇	二八、一〇八
朝鮮信託	特別信託	一三三	三一、九四四	三五	四、三三四	八八	二七、六一〇
京城土信	土地賣買	三九	四、七三三	一四	一、七五〇	二五	二、九八三
朝保信託	共榮信託	三九	二、四五五	一〇八	一、〇三二	三一	一、四二三
合	計	一、五四八	三三一、一〇八一	四六〇	一三一、六七九	一、〇九二	一九九、四〇一

即ち大正信託の如きは、特別信託は全部整理され、期定積立兩信託だけとなつて居る、かく整理が徹底すれば積立信託の如き昭和四年八月までの期限になつてゐる分は別として、大體本年中に大體整理出來るものと當局では樂觀してゐる

大邱慶南兩行の合併談進捗す

大邱慶南兩銀行の合併問題は一時行惱みを傳へられてゐたが、最近調停者の斡旋奏效し一致し關係銀行の合併反對派に擁せられてゐた慶南銀行取締役崔浚氏は本府財務局長より合併について種々懇談し、本月十四日鮮銀で林理事、井内財務課長、立會のもとに双方銀行代表者に對し意見の手もとに覺書を提出するに至り合併談は俄然進捗した、しかして合併に關し關係者の意中を聞くべく懇談を求める處あり、兩行代表者のこれを諒として今週中に双方共重役會を開き合併について協議をとげることとなつた

京組銀貸付増加

京城商議調査、京城組合銀行の三月中における貸付高は六千六百十萬一千餘圓、回收高六千八百十八萬九千餘圓で前月中に比し貸付高三百三十一萬六千餘圓減、回收高三百三十萬三千餘圓の増加を示した、月末現在高を前月末と比較すれば左の如し(單位千圓△減)

年賦及定期貸付	一八、三〇一	△	一、六九九
證書貸付	九、六五二		一一三
手形貸付	二三、五五五		二、三二三
當座貸越	二、三五五		三〇
コールローン	四、八二〇	△	三、八二〇
割手貸付	六六、八二五		六六五
荷爲替貸付	二〇七	△	六八五
計	一三三、九三八	△	二、〇六八

右に依れば三月末貸付高は前月末に比し二百八萬八千餘圓の減であるが、これは鮮銀のコール回收三

月組銀帳尻狀況

預金増貸出減

銀行集會所調査 京城組合銀行四月十四日現在帳尻は預金八千六十百六十萬圓を計算に入れた結果で結局は百五十二萬圓の貸付増となる譯である

二次の施設として 公設質屋を考究中

職業紹介所も充實する

神尾社會課長談

總督府は今回小農貸付を斷行することになつたのを初めとして社會施設に漸次の注意を拂ふやうになつたが、更に今後公設質屋をも普及したい意向で目下これについて考究中の模樣である、右につき神尾社會課長は語る

ついて目下調査攻究中である、都市に於ける小商、工業者に對する低利貸付は内地の大都市に於ては既に實行してゐる向もあるが、朝鮮では財政其他の關係に鑑みると之が實行は容易でないので差當り簡易且効果ある公設質屋施設の充實に着手し、勿論この施設は農村にも充實する意嚮である經營の主體は府面公共團體等に經營させるのが適當と思ふが又勞働者に對する職業紹介施設の充實も緊急を要する問題で、夫々調査を進めてゐる、併し兩施設とも豫算と關係があるので案だけ出來ても直に實施するといふ譯には行かぬ、只財源さへ出來れば直に實施すべき性質のものであり且實施したいと考へてゐる

ノールウエー 金解禁

五月一日より

【オスロ十六日發聯合】ノールウエー政府は十六日勅令を以て金本位に復歸し、五月一日より金の輸出を許可する旨布告した。

爲替受拂狀況

京城商議調査京城組合銀行三月末爲替受拂高は左の如し(單位千圓△拂出超過)

商品擔保貸減

京城商議調査、京城組合銀行三月末商品擔保貸出高は左の如し▲朝鮮産品(單位千圓)

	比前月		比前年同期	
現物	三二八		一五一	△二三六
證券	六六四	△	六八	△ 六四
計	九九二	△	八四	△二〇〇
▲輸移入品				
現物	一六六	△	三九	△一五四
證券	五〇三		一三	△一〇八
計	六六九	△	二六	△二六二

東拓金融部貸付金 四八、六二一 二、一四〇

▲預金

	本期	比前期
定期預金	五五、四五一	△ 二五
當座預金	九、三四一	△ 二八一
特別當座	三、一九九	三三三
通知預金	九、三六八	二、六八〇
諸預金	一四、〇九六	△ 八九五
合計	八〇、七五一	一、二五〇
▲貸出		
證書貸	八、五二七	△ 一九五
手形貸	四九、一三五	△ 三二〇
當座貸越	二、三九九	二五四
割引手形	六、一五四	△ 一八九
荷爲替手形	五九八	
合計	六七、〇五五	△ 一〇一
▲手形有高		
有價證券	三六、一二二	△ 一、〇〇一
預ケ金高	六、六三三	四四三
金銀有高	三六、三三七	△ 一、三三三
▲備考		
殖銀銀行公共團體貸付金	四八、九二一	
東拓金融部貸付金	一一、一四〇	

三萬一千餘圓、貸出六千七百九十五萬五千餘圓で、前年同期に比し預金百九十四萬六千餘圓増、貸出三百五十四萬六千餘圓減を示した、前月末との比較内譯は左の如し(單位千圓△減)

鎭南浦の 對支砂糖輸出 増加

最近鎭南浦では支那向きの砂糖の輸出しが漸次増加し、最近の移出は二千五百屯余を算した、供給先は上海、チーフ、大連、營口等であると

	受入	拂出	受入超過
朝鮮内	九八三	一四、四五四	△ 四、四七一
内地	一六、四〇〇	八、三六六	六、〇三四
滿洲關東州	一、六八三	七〇	一、六一三
外國	二一〇	六六	一四四
計	二八、二六六	一三、三四四	一三、八二二

社外船は 引張凧

で何れも滿船

社外船成興丸の經山丸は若松から搭載した石炭を積んだので豫定より約五日遲れて十七日朝仁川に入港したが、同船は歸りに群山へは寄港しないので東京行きの玄米千石を積みしたまゝ入港した、それがため仁川側の荷主は豫定せる積荷に過剩を見、此上は近く入港する大新丸に積載すべく交渉中である、しかし同船はすでに群山で五千石の積荷を契約せるため仁川としてはその不足額しか積めないといはれてゐる、又今月二十六日頃入港する喜春丸に就しても群山の荷主は早くも積荷を申込み仁川の荷主とひつぱり凧といふ形であるが、その他鎭南浦における不二農場米穀として特に配船される天長丸四千噸は、三十日頃着船する形に決定してゐるが、安東、滿洲の商人はそれを好機に社外船の航行を希望し、京城商店の如きは十七日朝米仁、朝日組や荷主と打合せ中である、かくて社外船が歡迎されるに至つたのは、鮮航會側の豫想を裏切り益々八方から荷物の配船が著しく減じ荷物の積取りに困憊を缺いて居るのに負ふ所多いと觀測されてゐる

成歡牧場を會社に

忠南天安郡の成歡牧場は四月一日から組織を改め成歡牧場合資會社とし牧畜農林の事業を經營することになつた

◉商況◉

大阪市中外棉唱へ

ストリクトミドリング	四、五月積	四〇〇〇
ブローチ	同	三五〇
ベンゴール	同	三三五

鮮魚昂騰 京城鮮魚市中相場は川瀨海に昨今花見仕度用として實需買に昨十六日より赤物上等は三、四割方昂騰背物も相當強調を示してゐる、水揚高四千七百七十八貫七十錢賣數二千百六十貫へ(單位十貫)

株式 (十七日)

京取短期

銘柄	寄付	大引	高値	安値
京取 前	三六六	...	三六六	三六六
後	...	...	...	...
鐘新 前	...	...	...	...
後	...	...	...	...
大新 前	九三九	九三六	九三九	九三九
後	...	...	...	...
久原 前	...	...	...	...
後	...	...	...	...
東新 前	一九九二	一九八九	一九九二	一九九〇
後	...	一九八八	一九九二	一九八九
仁取 前	...	...	...	...
後	...	...	...	...
同新 前	...	...	...	...
後	...	...	...	...
安取 前	...	...	...	...
後	...	...	...	...
朝紡 前	...	...	...	...
後	...	...	...	...
三新 前	...	...	...	...
後	...	...	...	...
鮮鐵 前	...	...	...	...
殖新 後	...	...	...	...

豫定と日歩

銘柄	豫定	日歩	代引
京取	三五四	四	三四〇枚
鐘新	三三	二七	一〇
大新	四三	三六	不足二七
仁取	...	...	...
東新	三五	...	...
安取	三三	九	一四
朝紡	三五	...	三〇
同新	三九	三三	不足二〇
鮮鐵	...	...	...
殖新	三九	三	六〇

京取短期

	短期		長期		當日	
	一三〇〇枚	累計 三三、六〇〇枚	一〇〇枚	累計 三、一二〇枚	...枚	累計 四六〇枚

大株短期

銘柄	賣方	玉表 買方	建玉也
京取	八	八	一一四二
大新	六	一〇	二、〇〇八
鐘新	六	五	二、〇〇〇
東新	六	八	一、三二一
仁取	一	二	三三
安取	二	二	六〇

大株長期

銘柄	寄付	大引	高値	安値
大新 前	九三九	九三三	九四六	九三九
後	九四四	九四二	九四四	九四一
鐘新 前	一四〇六	一四〇九	一四〇九	一四〇五
後	一四〇四	一四〇五	一四〇八	一四〇四
久原 前	三九八	三九六	三九九	三九六
後	三九七	三九八	三九七	三九六
東新 前	一九九三	一九九二	一九九四	一九九二
後	一九九三	一九九三	一九九六	一九九二

東株短期市場

銘柄	前寄	前引	後寄	大引
大株	一〇四八	一〇四七	一〇四七	一〇五二
同新	九四一	九四四	九四四	九四六
久原	三九九	三九九	三九七	三九八
同新	...	...	...	...
郵船	...	七三〇	...	...
同新	...	...	...	...
鐘紡	二六〇九	二六〇九	二六〇七	二六〇七
同新	一四一八	一四一五	一四一五	一四一七
日魯	...	...	...	八六八

東新	寄付	大引	高値	安値
前	一九八九	一九八〇	一九九六	一九八九
後	一九九三	一九九二	一九九六	一九九一

東京現株

東新	一九〇〇	南滿	一八九九
同新	一九三	同	六八八
新銀	二九八	東新	一七一
新鉄	一二八	同新	三三五
銀新	四九二	富士新	五五二
新	一二一	日石	五三二
取	三三三	南毛	...

安東株式

	前日	本日
前寄	一一〇〇〇	一〇九〇〇
大引	一一一〇〇	一〇九〇〇
後寄	...	...
前引	...	...

期米 (十七日)

▲仁川

前場	當限	中限	先限
(一)	...	...	三七・三九
(二)	...	...	三七・四〇
(三)	三六・四〇	三六・九九	三七・三〇
(四)	...	三六・九九	三七・三九
(五)	三六・三九	...	三七・三九
(六)	...	三六・九九	三七・三九
(七)	...	...	三七・四〇
(八)	...	...	三七・四四
(九)	...	...	三七・四四
(十)	三六・三九	...	三七・四四
後場			
(一)	...	...	三七・五五
(二)	...	...	三七・五五
(三)	...	三七・九九	三七・四六
(四)	三七・三五	三六・九九	三七・五三
(五)	...	三七・三三	三七・四〇
(六)	...	三七・〇二	三七・三九
(七)	...	...	三七・四三

東京

前場(先)	
(一)	三二・九九
(二)	三二・八七
(三)	三二・八六
(四)	三二・八四
(五)	三二・八六
(六)	三二・八四
(七)	三二・八三
後場	
(一)	三二・八四
(二)	三二・八三
(三)	三二・八五
(四)	三二・八六
(五)	三二・八六
(六)	三二・八九
(七)	三二・八七
(八)	三二・八七

	當限	中限	先限
帳入値段	三六・四〇	三七・〇〇	三七・四〇
取組高(石)	四七・〇〇	三七・〇〇	三三・〇〇
出來高	八・六〇〇	累計 三三七・三〇〇	

大阪

前場	
當寄	三〇・三〇
止め	三〇・九
中寄	三〇・九
止め	三三・三五
(一)	三二・五四
(二)	三二・五七
(三)	三二・五八
(四)	三二・五〇
(五)	三二・五八
(六)	三二・五九
(七)	三二・五六
(八)	三二・五四
(九)	三二・五四
(十)	三二・五三
後場	
當寄	三〇・三五
止め	...
中寄	...
止め	三三・三九
(一)	三三・三三
(二)	三三・三三
(三)	三三・三九
(四)	三三・五九
(五)	三三・五九
(六)	三三・五七
引アト	五十九錢

大阪期米喰合

	賣方	買方	取組高
當限	三四	三三	三三、三〇〇石
中限	三三	三七	三、八二〇石
先限	三七	三四	三三、三〇〇石

●兵庫

	前場	後場
先限寄付	三二・五七	三二・五三
止め	三二・五四	...

●下關

	前場	後場
先限寄付	三〇・四〇	三〇・四〇
止め	...	...

●桑名

	前場	後場
先限寄付	三九・四〇	三九・六〇
止め	八・六〇	八・六〇

鮮内延べ(十七日)

●釜山

	寄付	大引	高値	安値
四末	三六・四	三六・四	三六・四	三六・四
五中	三六・三	三六・三	三六・三	三六・三
五末	三七・〇	三七・〇	三七・〇	三七・〇
六中	三七・一	三七・一	三七・一	三七・一

角ケ丸改良 出來高 一、五〇〇石

●大邱

	寄付	大引	高値	安値
四末	三六・四	三六・四	三六・四	三六・四
五中	三七・〇	三七・〇	三七・〇	三七・〇
五末	三七・二	三七・二	三七・二	三七・二
六中	三七・四	三七・四	三七・四	三七・四

現物改良(静) 出來高 三、〇〇〇石

●群山

	寄付	大引	高値	安値
四末	...	...	...	...
五中	...	...	...	...
五末	三七・三	三七・三	三七・三	三七・三
六中	三七・六	三七・七	三七・七	三七・六

現物丸七 同 出來高 一〇、二〇〇石

●大阪綿花

	寄付	止め
前場五限	五〇・三〇	五〇・五〇
先限	五〇・三〇	五〇・三〇
後場五限	五〇・一〇	五〇・〇〇
先限	五〇・一〇	五〇・一〇

●大阪綿絲

	前場 寄付	同引	後場 寄付	同引
四月限	二三一	二三〇	二三〇	二三〇
五月限	二三一	二三一	二三〇	二三〇
六月限	二三一	二三〇	二三〇	二三〇
七月限	二三〇	二三〇	二三〇	二三〇
八月限	二三〇	二三〇	二三〇	二三〇
九月限	二三〇	二三〇	二三〇	二三〇
十月限	二三〇	二三〇	二三〇	二三〇

●橫濱生絲

	寄付	止め
前場當限	一、三九〇	一、三九〇
先限	一、三九〇	一、三九〇
後場四限	一、三三〇	一、三三〇
先限	一、三九〇	一、三九〇

▲現物成蹟 一三〇四圓

●鎭平銀

	前日	本日
當限 前寄	一・三四	一・三五
後寄	一・三〇	一・三五
大引	一・三〇	一・三五
先限	一・三四	一・三五

大阪砂糖前後場

	寄付	大引
當限前	三三・三〇	三三・三〇
後	三三・三〇	三三・三〇
先限前	三三・一〇	三三・一〇
後	三三・一〇	三三・一〇

京城手形交換高 十七日

枚數	三、五三五枚
金額	三、〇二九、四三〇〇圓

市中米價(御正)

玄米 丸キ(四等)	二五圓九〇
白米(百キロ)節值	二〇圓〇〇
仁川一等白米	二八圓七〇

株式

全くの保合

前場 昨十六日後場非勢の續先、今朝は内地の不味に當所も寄付は甄らなかつたがアト頭重かつた、而して小口の處分物も散見したが、さりとて無理には崩れ難く結局昨後場止に比し京取十錢安大新同事十錢安全くの保合風情であつた

後場 前場保合の趨先、後場も何等の新味なく下げ渋りの風情乍ら商ひは頗る閑散で大新も全部出來不申東新も寄なしで結局昨後場止に比し京取十錢安、東新十錢高であつた

閑散乍ら下澁

又復 特議案じ擡頭

當分は相場鍛錬

相場は目先當然の一押しを双方共期待するに至つたが、只その下げの程度はそう深くあるまいとも見られてゐる、併し政府與黨が特別議會にあらゆる手段を弄してゐるのに對し民政黨でもこれが對策に腐心し、特別議會接近と共に政局は種々の風説を傳へるに至つた從つて今の處では多少政局側の無條件な觀測が下されてゐるものの條件で政局安定と見ることは絶對に出來ぬので、相場自體の伸力が鈍つて來ると又此特別議會案じの氣分も頭を擡げ勝ちとなり、相場がトヘ深押しなくても特議の形勢が明白となる迄は相場も不透明を免れず、而してその内に又復鍛錬をくり返すのではないか、と觀測された

つよきよわき

株式 相場は保合風情を畫するやうになつた、この時客の山は一曙蒙があり、この鼻二圓鐵の八十相場通貨はいはく『東新の八十れぬは相場目先人保合圏内に入つて低迷狀態に陷らしかし大勢は依然押目買方針に變りなし』と思目買を奮勵▲しかしかうなると又々悲觀説も時を得顏に擡頭、いはく時機説いはく金融後援説、いはく目先戰線等々……と▲何れも相場がいはせる強弱ながらさりとて騰運にも出來ぬ、七十一圓から八十一圓臺へのせて來た相場も相場がいはせた強弱

現株に動き足

處分物現はる

最近現株の動きが特に目にたつて來た即ち鈴木商店の沒落で同店の手持してゐた朝鮮鐵道株が浮動株となつたので一口一千株二千株と言ふまとまつた賣物が行はれ金剛山電鐵京電株等も可成り賣はれてゐる内地銀行から預銀株を賣つて來る向もあるが、同株は値幅關係で妙味少しと見られてゐるが、銀行株で最近特に目立つて賣はれだしたのは漢銀株である、誠銀はれるので、内地筋の處分物は相當多く一方銀行筋の賣出も相當あるらしく、前記賣株は何れも値頃で買はれてゐるもの丶其の他の雜株は依然品薄である

一押しを期待

政黨協定の成立、勞農黨の解散、四月上旬入超激減等に好感を與へられて相場は動き足がつき、不味な保合狀態から分岐して東新の七十一圓臺を底値とし顯調な足取りで忽ち八十圓臺を突破し八十一圓臺に迄騰進して來た、併し既に底値から約十圓を戾した相場だけに此邊一呼吸としても相場の押目をつくり當分八十圓臺の關門奪取戰である、と云ふ觀測は硬軟双方の一致せる所であつた、而してその以來非衝を期し、後場に至つて更に下げ足を早め、かくて目先相場地合面白からずとの懸念をも生じたが、今朝は小口の投物を散見しながらも案外下げ澁り保合風情に終つた、併し最近の形勢が一方に騰逸ひ過早で警戒され乍らも地方東新に對する投機化的色彩が濃いのみ、本統の強勢らしいものは買錢入超激減だけだつたではないか

▲今朝東新を投げてゐたのが注目された、降ると見て空を取つた迄か

期米 社外船は鮮航會側の從業を裏切つて八方の荷主からひつ張り凧だといふこれを楔して悔まれ予想にハビコルといふのかも知れない

▲聞けば鮮航會は群山の問題に紛部の商議氏が出張して解店の積取りに一層掛引するとか米ここまで双方意地づくになつてはこの喧嘩容易に解決せぬかも知れない

▲時に相場は相變らず保合で市場の小口筋は花見所でないと嘆息を洩らしてゐる

大新も逆日步

昨十六日の代引二百五十枚を算した大新が今朝は渡株四十枚を不足して三十八錢の逆日步をつけるに至つたが、東新は不足株六十枚で依然六十三錢の逆日步を續けた

今日の手口

昨後場は非常の商狀を呈した所內は不振で七三〇枚の出來高であつた、併し今朝も全くの保合氣配に活氣を缺ぎ商內閑散で京取三〇大新三四〇東新二一〇合計五九〇枚の出來高に過ぎなかつた、今朝の三〇以上の手口左の如し

▲京取 賣方白井三〇▲買方小口〇松山三〇▲賣方金剛一〇〇成

▲大新 賣方白井一〇〇▲買方白井一〇〇金剛一〇〇松山三〇▲買方金剛一〇〇松山五〇▲東新 賣方京鐵五〇田中適三〇▲買方入林五〇古川五〇洪股三〇▲買方田中適三〇田鐵三〇

◉期米◉

阪地高で 引際小締る

前場 前日の閑散に爛け付いて居る際なので、別に間つた仕手も現はれないが、前日手堅さ商狀を呈した正米が今朝は高ナゲレを示すと同時に阪地の先物卅一圓五十錢と云ふ安寄りを受けて一層買氣衰へ先物二十七圓三十九錢と前日の止値より六錢安に寄り付いた而して㋑㋺から小口筋の買物注がれ二圓は四十錢とドげ澁つたが㋩の買物に三圓三十七錢と落ち双方の氣乘薄にアトは迴圓三十九錢所に爛け付き、引け際は阪地の手堅き商狀を移して卅七圓四十錢と引返して前場を終つた

小浮動を演ず

後場 前場引際に小締つた趨先、後場は先物卅七圓四十五錢と下澁り風情に、付き四圓五十錢と漸騰したが六圓四十六錢と下押し小浮動を演じた

當分は動けぬ

今朝は別に變つた仕手もなく只小口連が相場の地合を眺め賣買ひを試み居る位に過ぎない、併し吹値には依然南鮮地方買物が指值を以て入込んで居る模樣である、從つて二十七圓四十八錢臺は同じ保合ひながら頭重く三十錢臺は小口賣方の利喰賣ひや一部の買物でドげもせず、未だ當分は此邊に動けないと云ふ商情である

バイカイて 漸く値がつく

久しき保合に嫌氣を生じた大手筋

南鮮筋

飽まで賣進む

釜山群山の正米商が在米の激増と正米の賣行き不良に當市場へ持米の氣頭ケ的賣物を注いで居る事は既報の通りであるが、其後も相變らず吹值狙いに賣進んで來る向が多く、乃が先物に一萬石近くの大賣建は主にその方面の賣物で中にも釜山の或大手筋は同店及び㋩等から一手に六七千石も賣込んで居る模樣である

㋒の途轉賣

注目される

㋒を中心として常に買方の陣頭に起ち、其行動に就いて市場の注目を惹いて居る内海筋は、三月限に一萬餘石の受米を敢行したまゝ先物に對しては賣り手を出さす形勢觀傍と云ふ姿である、併し同手口の機關店たる㋩店が前日來ヨく賣進み、從來の買建玉が途轉賣越しとなつたので、市場の一部では内海筋が三月限の受米一萬餘石を賣急ぐのではないか、と觀測される

▲も一つは市場に始祭にかゝはると言ふのでバイカイを振つて値をつけお茶を濁すと云ふ極端な閑散振りであつた、而して相場は當分益々動き難い情勢であつた

出し値がなく、從つて今朝あたりは地場の手口が、三限共出來不申を演じては市場に始祭にかゝはると言ふのでバイカイを振つて値をつけお茶を濁すと云ふ極端な閑散振りであつた、而して相場は當分益々動き難い情勢であつた

▲は勿論、日計盤としても每日手數の取れない不動相場に全く手の出し値がなく

仁川各店俵合(單位百石)

當限賣方	㋥一、八㋠二、九			
同 買方	㋑八㋺一㋣三、六㋬二			
中限賣方	㋭一、㋟九㋺一㋑四、八			
同 買方	㋑一、二㋭五、〇㋷四			
㋣七				
先限賣方	㋑一、〇㋺一、七㋟九			
同 買方	㋑二、〇㋭八、三㋠五			
㋦二三				

㋑ 今村覺次郎

仁川米豆取引所取引員 仁川海岸町三丁目 電話 長三三三七 三六六七

◉大豆◉

大豆全部出來不申

仁川大豆木玉表

▲當限賣方 ㋑三〇〇㋺二〇〇㋬五〇㋩六五〇

▲同 買方 ㋭七〇〇㋣二五〇㋠二〇〇

▲中限賣方 ㋑二五〇㋩六〇〇㋥二五〇

▲同 買方 ㋬二五〇㋟八五〇

▲先限賣方 ㋑一〇〇

▲同 買方 ㋺一〇〇

◉正米◉

京城正米

賣物相當に現はれ昨日より十錢方下押した、㋭三等二十六圓四十錢四等二十五圓九十錢地摺玄米二十三圓六十錢一等白米二十四圓餘白米二十六圓三十錢觀改良種七錢六厘在來種七錢三厘大豆は二十錢安で融山十八圓十錢開滿十八圓金開七七圓八十錢㋭豆川十七圓九十錢鐵鑛十八圓

▲鐵入館賣買限中限先限不申▲取組高當限中限先限不申▲出來高合計不申▲累計八、一〇〇石

京城穀物組合建値

◇外米 ミーン㋑地摺二、九〇〇、六〇鐵廣二、一〇▲粟 海城一、九〇鐵錢一、八〇昌圖一、五〇四平街一、四〇西陽一、七〇開粟一三九〇▲小豆 龍山物一、四〇滿洲物一九、九〇▲大麥 上九、一〇並七、二〇▲綠豆 朝鮮物一七〇〇滿洲物一九、〇〇▲胡麻(滿二七、七〇▲荏子(朝)一五、一三四、六〇▲小麥(沙里院三四、三二、〇〇▲碎白米一等碎白一九、〇〇碎白一五、〇〇

仁川正米

㋑田三等卅六圓三十錢、四等卅五圓三十錢、四等卅五圓卅錢、㋺等卅三圓卅錢、在來種七錢五厘物七錢七厘五毛、大豆龍山一等白米廿八圓七十錢、在來精米十八圓三十錢、長湍十八圓十錢、天安平澤十六圓六十錢、滿州十六圓四十錢所であるが、買方の見送りで取引は何れも閑散であつた

仁川穀物出入 (十七日)

	(俵) 入	(俵) 出
粳米	二、五三〇	
糯米	九七五	
玄米	六、〇一	一、〇五八
大豆	一〇五八	
小豆	一、〇八九	
籾		
雜穀		二、三〇九
白米	二、七五二	
粟	四、八九〇	

大阪市中在米

十七日現在高は百四十三萬九千八百十九俵と前日の在米高に比較して二千四百八十四俵の増加である

東京深川在米

十七日現在高は五十萬五千五百六十七俵と前日の在米高に比較して二千五百七十六俵の増加である

綿布保合

天候恢復に米棉十錢安を移し、三品二圓方下押したるも底堅く押目作りの成行、市中現物界は閑散ながら小口賣行弗々にて穩健に保合つてゐる

▲京城聯合會▲三二一〇八▲入場券一七二▲鎭龍一九九▲金剛山一八二▲波一八一▲國寶一七二▲葭一五九▲花龍一二八▲飛犬一一、六五▲扇出二二三▲双女二二八

薩摩義士傳 (32)

中村兵衛作 神保朋世畫

お米の災難

當藩氣を帶びてゐるのでお米も升屋にゐる時とは違つて、出先なり大いに困つた。

荒牧刑部下はお米の手を取り、四五の江戶役人に目配せして。

『のうおの〳〵方たゞ今も申してくつた通り、參らうではござらぬか。お米も疎て……』

と、からいふと彼等は與がつて、猥褻い息を吹きながら。

『荒牧氏の婦淑恐れいつた。丁度拵い所であつた。參らう〳〵』

『コリヤお米、そちは隱件者であるぞ。われ〳〵はこれより倫中殿へ引上げ、更に濱樂を催さんとする所だ船津屋へ伴を致すがよい』

お米は取られた手を振拂はうともせず、愛嬌袋の嫌味から。

再び執こく手を取つた刑部は見據て、如に方便と皆殿の一言

『エ丶私はこのお米の父傳兵衞とおさな馴染の郷里でございますが、たゞ今はお米が家ぎの用と申すのをツイ引とめましてござりますが、全く今日は升屋殿五郎の身寄りの者がこのたびの川普請工事の賄賂を致しましたのでその見積り書を持つて參りました。それから少しも早く主人であつて伯耆に當たります源五郎へ、渡つて委細をせねばならぬさうでござります。何うか私から申譯を致しますゆゑ、何うかお米は升屋へお歸し下さいますやう』

刑部は彌三郎の顏を、嫌に見おろして暫で與ひつゝ、

『何だ前のになり見る分際でわれ〳〵の中に立つて申譯……

『ほんとうに有難い事でございます。お歴々の旦那方のお供致す事は願ふてもかなはぬ事でございますが今日は升屋の御用で、急ぎの使にございますれば、失禮ながらお免をかうむります』

丹下は猶すくめるやうにして、去らうとせず』

『コレさ〳〵お米、卿を申すのだ急ぎの用事であらうとも、我方から升屋へは、又使を出して斷らせて置く。構はずとも一緒に參るがよい』

『アレ御免遊ばしませくれぐれも急いでと、主人に申つけられまして……』

から言つて、ヤッと身をすり拔け、手を振放して行からとした。

『コレお米、いつはりを申すな。左程急ぎの用事なら、何で唯今まで無陸の親爺と話をしてをつた。どうじやそれ聞ゆる〳〵致す者がにはかに急ぐと見せるはさて〳〵そちはわれ〳〵をあなどつて、升屋でも客に致すまいとするのであらう』

『アレマア飛んでもない御無理。私共のお客様は町人衆よりは大事なお武家方。それに侮るなど丶は猶もないこと……』

『さらば一緒に參れ』

お米を擁れと彌三郎は、丹下の前へ土下座して言譯した。

『飛ぬかす無禮者ッ』

見據もなくなつてゐた』

滑に興催してゐる丹下は、人の爿尼あげて彌三郎をけつた。お米はあわて丶彌三郎の身を庇つた

『アレお職しくださいませ……蹴い事をしました小父さん、お前はこゝ構はずと、早く商ひにいつてくださんせ』

町人ながら御三郎は、義名の町で飛ぶ角力の一番も取つた男、四十を越したばかり男の盛り、ヘイヘイとのみはいつてゐなかつた。

『お武家樣、あんまりでございませう。酷い事もせぬ者を土足にかけて、け飛ばすとは……』

『け飛ばしたが何とした、なは放これ申さば無禮打ちに致してくれるぞ』

『オ丶無禮打ちにして見さつしやれ、罪ない者をきれませうか、あなたは薩摩領、私は勢州、松平、越中守樣の領地下、御領分爭ひの仲へをされるものならきつて御覽じ』

京城日報 朝刊 本紙朝夕共二十頁

俳書大系 普及版

豫約募集 一冊・壹円五拾錢

汚濁の現代に一掬の涼味

文學博士 藤井紫影

日本人の趣味を代表するものは和歌と俳諧とである。殊に俳諧において他邦人の模倣追隨し得ざる世界がある。俗惡醜汚巧利一點張の現代に此清涼地を見出すとは、我々の悅であり誇である。

俳書大系は貞德以後一茶時代に至るまでの重要な句集俳話系譜等を歷史的系統的に集成した從來無比の一大叢書で、正に俳諧の群書類從といふべきだ。これを一部座右に備ふれば、片々紛々大小區々の俳書の取扱にむだな時間と勞力とを空費する虞もなく且書名地名人名の精密な索引があつて、恰も囊中の者を取るが如く、我等學徒の便益此上もない。作句者は古人の句を見て啓發指導さるべく、研究家は變遷沿革の跡を窺ふべく、又古版原本の蒐藏家も搜索調査の上に少からぬ利便を得るであらう。況や其價の至廉なる古版本一部の値にだも當らざるをや。これ余が俳諧趣味弘通の爲に敢て大方に推薦する所以である。

(イロハ順)

監修 藤井紫影 幸田露伴 [illegible]

贊援 巖谷小波 原石鼎 [illegible]

長谷川零余子 星野麥人 大谷句佛 渡邊水巴 河東碧梧桐 川西和露 高濱虛子 中塚一碧樓

村上鬼城 [illegible]徂春 臼田亞浪 矢田挿雲 松瀨青々 青木月斗 安藤和風 笹川臨風

編纂通解 島田青峰 [illegible] 勝峯晋風 荻原井泉水

內容及び申込規定

【分冊之部】

(甲)芭蕉時代 ‖十二冊‖ ○芭蕉一代集(上下)○蕉門俳諧前集(上下)○蕉門俳諧後集(上下)○蕉門俳文集(上下)○元祿名家句選(上下)

(乙)蕪村時代 ‖八冊‖ ○蕪村一代集(上下)○中興俳諧名家集(上下)○中興俳文集(上下)○天明名家句選(上下)

(丙)一茶時代 ‖六冊‖ ○一茶一代集(上下)○近世俳諧名家集(上下)○近世俳話句集(上下)

(丁)貞門談林其他 ‖八冊‖ ○貞門俳諧集(上下)○談林俳諧集(上下)○俳人系譜逸話集(上下)○俳家人名地名索引○芭蕉蕪村一茶全句索引

(別撰)芭蕉蕪村一茶 ‖七冊‖ ○芭蕉一代集(上下)○蕪村一代集(上下)○一茶一代集(上下)○芭蕉蕪村一茶全句索引

【全卷卅四冊之部】(甲)(乙)(丙)(丁)を合したもの全卅四卷

▼一時拂は四拾八圓に割引▲

▼右の【分冊之部】のいづれの部へも御自由に申込を受けます

▼申込金壹圓五拾錢▲

俳句懸賞募集 短冊 諸大家 進呈

▼壹等貳拾圓(春秋社圖書券)拾八名▼貳等拾圓(同上)三十六名▼參等五圓(同上)五十四名▼選外(春秋社圖書)百八十名

‖規定其他詳細は內容見本に掲載されてあります

第一回發表は五月十一日(大阪朝日會館)及び五月十四日(東京朝日會館)の俳文學大講演會に於て、以下第二回第三回と順次『俳書大系』月報に於て發表致します。

◇內容見本進呈

◇締切五月十五日

全部の會員へ、一時拂への方には即時。分拂の方へは配本完了後に、本大系の贊援者中の十八大家の肉筆を進呈いたします。分冊之部の、甲、乙、丙、丁及び別撰の各部に各一葉宛、全卷卅四冊之部に四葉。詳細は後報いたします。

東京麴町 內山下町 春秋社 【振替東京一四八六一 電話銀座五六三一・五六五三】

考古學講座

第二回會員募集‖最初締切を四月十日と發表せし處都合の爲め急に締切を繰上げて三月卅一日限りと致しましたが遠隔の地方又は締切廣告を見なかつた爲め申込に間にあはなかつた方より毎日多數の御照會がありますので特に本月廿五日迄申込を受ける事に致しましたから至急御申込下さい

第一卷(目下配本中) 考古學研究法 濱田耕作 / 原史時代 武器武裝 後藤守一

第二卷(五月十日配本) 和鏡 廣瀨都巽 / 梵鐘 坪井良平

即刻近所の書店又は當方へ御申込下さい

—會費規定— ●一ケ月拂 壹圓六十錢 ●四ケ月拂 六圓二十錢 ●二回拂 十八圓廿錢 ●全額拂 卅六圓廿錢 ◆申込金も送料も不要

四月廿五日迄申込受附ます

見本進呈

東京神田今川小路 雄山閣 振替東京二四二二七

風俗史講座

第十二號出來十日より配本す此際申込を受けます、まだ御覽にならない方は至急近所の書店へ御申込下さい第一號より揃へてあります。

◆申込金一圓(最終會費に振入)◆會費毎月拂一圓◆送料五錢◆

梅澤和軒著 南畫の見方 價二圓三十錢 送十二錢

櫻井秀著 日本服飾史 價二圓六十錢 送十二錢

明石國助著 日本染織史 價三圓八十錢 送十八錢

造園叢書

第四回發行出來十日より配本益好評

◇庭木と庭石 林學博士 上原敬二著

◇造園土木 農學士 谷村鐵三郎著

此際に限り申込を受ます至急近所の書店又は當方へ御申込み下さい第一回より揃へてあります

◇申込金貳圓五十錢・會費毎月拂一冊貳圓五十錢・送料十六錢◇

龍居松之助著 庭の造り方(正續二冊) 價四圓 送十六錢

今泉雄作著 茶器の見方 價二圓 送十錢

振替東京二四二二七

英國ウヰスキー 五番印 大中小

料理の友 五月号

初夏の食膳

出世を希ふ武者料理 / 初鰹料理 / 新婚晩餐會 / 新築披露 / 支那料理、晩餐會 / 脚氣と食物 / 有熱とお茶 / 公債 / 調理化學 / 傳染病豫防 / 普選と髮の結方 / 產兒調節 / 戀愛行進曲

定價六十錢 料理の友社

インターナショナル石油發動機

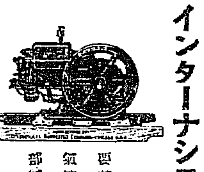

要部密閉式 氣筒取換式 部分品取換式

馬力 一半・二馬力 三馬力 六馬力 十馬力

ゐのくち式AI型渦卷ポンプ

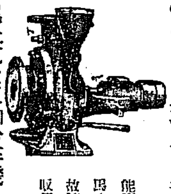

能率優秀 馬力僅少 故障皆無 取扱簡易

口徑 一吋半 三吋 四吋 五吋 六吋

尾上式大豆粕粉碎機 清水式精米麥機

在庫豐富 型錄贈呈

合資會社 泰明商會京城出張所 京城黄金町一丁目(電本三三〇一番)

早稻田中學講義

獨學で完全に中學全科卒業

新學期開始!

これからの世の中は、中學卒業位の學力がなければ渡れません。この講義は中學で教へる凡ての科目を網羅し一年半の短かい時日に中學全科卒業出來る最も信用ある早稻田の講義錄です。中學校へ入學しない小學卒業生はぜひ是れで勉強なさい。

內容見本送呈

■掲載課目及び執筆講師■

公民教育 高田博士 / 修身 中島教授 / 國語 永井教授 / 漢文 山口教授 / 作文 五十嵐教授 / 文法 山內學士 / 習字 神郡講師 / 英語 熊本教授・山田教授 / 英文法 前田講師 / 英作文 山田教授 / 英語譯解 山崎學士 / 日本史 三浦博士 / 東洋史 松井學士 / 西洋史 森田學士 / 日本地理 小田內講師 / 世界地理 山上學士 / 算術代數 藤野教授 / 幾何三角 高見教授 / 植物博物 草野博士 / 動物 谷津博士

鑛物 脇水博士 / 生理衞生 岡田學士 / 物理 秋山學士 / 化學 小林學士 / 圖畫 鵜川講師 / 法制 中村博士 / 經濟 田中博士 / 簿記 佐藤博士 / 商業 小林學士 / 手工 原田講師 / 音樂 田邊學士 / 體操と教練 熊谷講師 / 課外讀物 細井局選 / 修養 … 世訓 / 國語… / 通俗科學講話 / 科外讀本 / 附錄 懸賞考試 地圖・標本圖・習字手本等

毎月二冊發行(雜誌共) 一年半卒業 學費月額一圓廿錢

▼毎月雜誌「新天地」送呈 ▼自修讀本數冊進呈 ▼美麗な內外地圖無代配付

政治經濟講義 法律講義 文學講義 商業講義 女學講義 電氣工學講義

東京牛込 早稻田大學出版部 發行 電話牛込三四五三・六四六一 振替東京一一二一三

議會讀本

立憲政友會總裁貴族院議員 田中義一閣下題字

立憲民政黨總裁衆議院議員 濱口雄幸閣下題字

大日本國民修養會責任編纂

時局重大議會常識

世界議會を物語る波瀾史

雨か風か特別議會は迫つた。朝野興廢の岐るゝ處其策戰力勵日を追うて深刻化し、容易ならざる政局を展開しつゝあり、輿論の監視一日も忽がせにする事を許さない。所謂議會中心政治と、衆議院再解散の學理上の解釋は如何、列國無產黨進出の徑路と反動的獨裁政治の功罪、上院改革論議の難關比例代表の理論と方法代議制と人民の直接立法、政治の腐敗化と議會の分化に關する新學說、憲法の解說選擧干涉事件は勿論、世界列强の政治組織の解剖と政黨の沿革及分野等議會知識一切を網羅されてゐる。議會常識と議會の內容を知らんとする者宜しく本書を理解せよ

菊判大型三六〇頁 價壹圓 送料十二錢

民衆讀本 拾版

(大日本國民修養會編纂) 國務院議長前司法大臣平沼騏一郎閣下題辭

昭和の新時代にかける民衆は最も新しい常識と人格が必要である。日常生活の上にも民衆教育の上にも實際的國民の基礎となるべき社會政治經濟教育修養家庭國際外交展望等にわたり內容豐富なる國民讀本である。苟も昭和維新の大責任ある青年は宜しく本書に接すべきである。

菊判大型三六〇頁 價金壹圓 送料十二錢

發行元 東京市麴町區飯田町三丁目二番地 電話九段二〇九一 振替一二〇八六 日本書院出版部

日本共立火災保險株式會社

資本金 五百萬圓

一、當會社は確實を本旨とし御便利に業務御取扱可申候

一、當會社は損失を公平且つ迅速に支拂可申候

一、電話又は御一報次第社員參上可仕候

取締役會長 錦 原 吾

本社 東京市京橋區南紺屋町二六

京城出張所 京城府本町三丁目三九番地 電話本局一五六六番

出張所長 三鍋才次郎

鮮內代理店所在地 京城、平壤、仁川、釜山、大邱、大田、羣山、木浦、光州、群山、全州、鎭南浦、元山、咸興、新義州、沙里院、馬山、麗水、統營、晉州、江景

法人登記公告

永登浦金融組合、[illegible] 右昭和參年四月九日登記 京城地方法院永登浦出張所

法人登記公告

江東金融組合(變更)[illegible] 右昭和參年四月拾日登記 平壤地方法院江東出張所

法人登記公告

金川金融組合登記變更。[illegible] 右昭和參年四月拾六日登記 海州地方法院金川出張所

法人登記公告

保安金融組合(變更)[illegible] 右昭和參年四月拾四日登記 京城地方法院水原支廳

商業登記公告

[illegible] 右昭和參年四月拾貳日登記 京城地方法院平澤出張所

商業登記公告

[illegible] 右昭和參年四月拾壹日登記 京城地方法院水原支廳

法人登記公告

新溪金融組合(變更)[illegible] 右昭和參年四月拾四日登記 海州地方法院新溪出張所

居留民保護の爲 復た山東に出兵か

危險迫つたとの情報に 軍部對策を急ぐ

【東京電報】山東方面の戰況進展し山東居留民の危險迫るとの情報に軍部では保護手段を十八日夕刻までに考究し直ちに實行に着手する模樣で多分內地から出兵することとなるであらう

砲騎兵を有する 一箇師團ぐらゐを派遣か

白川陸相、鈴木參謀總長と協議

【東京電報】山東方面の戰況は膠濟鐵路沿線方面の危險も豫想さるゝに至つた結果白川陸相は十七日定例閣議に先立ち鈴木參謀總長と會見し萬一の場合の居留民保護方法につき意見の交換を行ひ、次いで閣議席上において意見を開陳して諒解を得たが、尙外務、陸海軍その他關係當局內に情報を交換して對策をたて十八日午後には方針の確立を見るはずである、即ち今後の形勢が依然北軍不利の現狀を以て推移するにおいては政府は昨年の山東派兵に際して行つた居留民現地保護方針に則り膠濟沿線に派兵して保護策を講ずる意志であるが、いよ〳〵出兵となれば取敢ず支那駐屯軍の一部を濟南に出動せしむると同時に、砲兵、騎兵を有する一ケ師團位を派遣し青島より上陸せしめて膠濟沿線に配備する計畫である

出動するとなれば 熊本、廣島兩師團中から

先づ參謀總長から出動準備を內命

【東京電報】山東第二次出兵については外務、軍部その他關係方面にて愼重に考慮の上決定されるが軍部方面では出動準備や航海に少くも三日を要するため最も輸送上の便を考慮して熊本第六或は廣島第五兩師團中の一部を出動せしめる模樣である、而して事態惡化によつていよ〳〵出兵を要する場合は正式に閣議に附して上奏御裁可を仰ぐに先立ち鈴木參謀總長より出動準備の內命を下す筈

久留米師團も考慮さる

【東京電報】參謀本部はいよいよ山東出兵斷行に決した場合のため出動部隊選定につき距離その他の關係上熊本、廣島兩師團の外久留米第十二師團をも加へて研究中である

山東出兵は 陸相に一任

きのふの定例閣議

【東京電報】十七日の定例閣議は午前十時より開會、特別議會における田中首相の演說は前議會で充分盡くしてをり單に挨拶の程度ですむため別に閣議に諮る必要なく二、三日中に決定する事とし次いで三土藏相より追加豫算說明訓令案を提示して諒解を求めたる後、白川陸相は山東方面の戰況につき報告したる後臨機の措置は陸相一任と決定した、次いで水野文相は大學左傾教授の處分、社會科學研究團體の禁壓につき大學當局と目下交涉中なる旨報告あり、河上肇氏以下數名の左傾教授の辭退は二十日の閣議に提議する事として午後零時散會した

山東全く 包圍狀態

南軍の追擊益々急

【東京電報】外務省著電＝津浦線の南軍は江蘇省より山東省に進出し右翼は海州より贛楡を占領して日照に迫り、中路は十三日臨城を占領して勝戰に乘じ張宗昌氏は總司令部を兗州に退けたが南軍の追擊急にして今や泰安の險により濟南を守らんとしつゝあり、左翼は濟寧が鄆城、鉅野、金鄕線を占領し濟寧に迫り、南軍は全く山東包圍の狀態となり全線の戰況は益々山東軍の不利に傾きつゝあると

臨城を奪回

山東軍やゝ盛返す

【北京十七日發電】臨城陷落く入城せる部隊に獎賞を附したところ意氣とみにあがり十五日未明に不數の敗戰を挽いた張宗昌氏は一時兗州まで引あげたが再び前線を爽むし十四日精兵五千を率ゐてたやすく臨城を奪回した目下山東軍の主力は兗州附近にあり、十六日自ら第一線に立ち麾下、臨城に到着、彼は總部隊は濟南を市兩下した

總督昌慶苑觀櫻

特別議會近づく 政局はどう動くか(二)

果して政府筋觀測の如くなるか

和島生

再解散に對する政府側の意向は果して政務官や新代議士連と一致してゐるかどうか、政府自身は果して再解散を希望してゐるかといふに、決して再解散を希望してゐないやうである。出來うる限りの手段を盡して特別議會の切拔けをはかつてゐる。實業同志會との政策協定の如きも、これがためであるはいふまでもないことだ、然らば政府は對議會策について如何なる考へを持つてゐるかといふに最近政府某大官の意見として次ぎのやうな話が傳へられてゐる『政友會と民政黨との差が極めて接近し民政黨や無產黨が有頂天になつて倒閣運動に狂奔してゐるから今度の特別議會で內閣不信任案が通過するであらうなどといふのは餘りに政界の實際を知らないものゝいふことだ、近い例が若槻內閣當時の議會はどうだつた、僅百六十名しかない與黨で政友會および政友本黨の攻擊に終始苦しめられながらも議會を無事に切り拔けたではないか、マサカ初めから本黨がアヽなることを知つて議會に臨んだわけではあるまい、ソコが政治的の寸效も停止してゐない勝敗のものであることを立證してゐるのであつて政治家の手腕も又ソコにあるのだ、政友會が第一黨となり政權を掌握してゐながら總選擧後はじめての議會に內閣不信任案が通るなどといふことがどう考へたつてありうることではない、萬一不信任案が通過する如き運命に立至れば勿論解散も斷行するであらう、しかしさう考へることは杞憂である、それに世間の人は『解散』を極めて安價に考へてゐるが、議員に取ては一大事だ、なか〳〵解散などにウッカリ贊成出來るものでない、第五十四議會の如きは四年間の任期の終りも近づいてゐたからこそ誰しも當然の結果のやうに見てゐたものゝ、命がけで戰爭を致して漸く當選したものが一度の通常議會も勤めずに解散などにあつたら堪まるものではない、如何に民政黨が巧妙な宣傳をしたとてイザとなつたら中立の議員が解散の危險をおかしてまでどうして民政黨の不信任案に贊成が出來るものか、しかも現內閣に對し國民を納得せしめうるやうな強い不信任理由のない今回の特別議會に何の危險があらう。わが黨は安心して祝いびきでゐるのだ、そして特別議會が無事に終了した後の來るべき通常議會に更に危險のなくなることも判り切つたことである』といふのである。この見方は可成り政府に都合のよい見方である、然しこれも一つの見方として決して除外することが出來ない、謂はこれによつて政府の態度の決心を窺取することが出來るからである。然らば政府の決心とは何ぞやといふに、この談話によつて察するに、世間噂ふるが如き總辭職の意圖が政府には全然ないと見るのが至當であらうと思ふ、謂り政府は萬難を排しても特別議會を切り拔けんとしてゐるものゝ如くである。しかして政府が總辭職など眼中におかず議會切拔けを當面の問題としてゐる以上、議會の勢力が政府に有利でなければならないはずである。この點につき民政黨は必ず不信任案は通過すると豪語してゐるが、政府側はこれと反對に實同との完全な政策協定によつて議會の分野は明かに政府に有利であるとみなしてゐるやうである。それによると政友會所屬代議士二百二十二名および實同三名、政友系中立議員八名、合計二百三十三名を算して現在議員四百六十五名の過半數を確實に占めかつ實同の武藤會長との協約附帶による民政黨の脫黨者四名を下らざるべく或は一歩を譲つても右四名が缺席するであらうとは、つとに消息通の承知してゐるところである。これによると不信任案提出の曉は民政黨所屬二百十七名から前記四名を減じこれに革新黨三名、社會民衆黨を除く無產派議員四名、中立から二名の合計二百廿二名を算するに過ぎない、又假りに前記缺席なく社會民衆黨亦民政黨に追隨合流するとしても政府側二百三十三名の數字は明瞭であるから不信任案の前途暗澹としてゐるといふのである、然らば要して問題の中立議員八名が政府側の味方であるか、又一般的形勢が果して政府に有利であるか、記者は次回において政界の現狀を具さに說破して特別議會に臨むであらう(未完)

北京城內 警戒嚴重

檢擧盛ん

【北京十七日發電】北京では南北戰爭開始以來城內の警戒を行ひ北京、國民、兩黨分子の行動殊に疑はしき學生の集團には最も注意を拂つてゐたが、數日來北京大學部その他各所の檢擧をはじめ各城門では出入取締人まで身體檢査を行つてゐる

保定に 暴動計畫

住民續々避難

【上海十六日發】十六日保定より上海に歸着した避難民の談によれば、最近同地附近は共產黨の大掠奪あり更に近く大規模の暴動計畫が行はれてゐるとの說が行はれ百三十餘を徴發し十六日早朝より徒步で續々南下しつゝあり、十七日中には全部出發を終るはず

徒步で南下

寬城子に立往生せる吉林軍

【長春十六日發】寬城子に立往生中の吉林兵は十五日朝歸步し二三日中に南下

犬糞的の報復

滿鐵列車の顚覆を企つ 吉林兵のいたづらか

【長春特電】十七日朝十時、長春驛發滿鐵線九九列車は當地の南五家屯驛東方を進行中レールに大なる石二個を置きあるを機關手が發見

住民は續々南昌を經由し上海に避難を開始した、このため滬寧線の乘客は平日より甚だしく激增し混雜を極めてゐる

東大新人會は 解散に決す

十七日評議會の結果

【東京電報】東京帝大評議會は十七日午前十時半開會、同學內の社會科學研究團體たる新人會を解散せしむることに決定した

學生十九名調べらる

社會科學研究會に關聯するか

【仙臺電報】東北大學、二高の學生十九名は數日前から仙臺署特高課の取調べを受けてゐたが社會科學研究會の內容についてらしく二、三の教職員も取調べを受けた者らしく嚴査中である

し、取調べを續けた、め大陸事件を未然に防ぎ得た數報により當地警察官、憲兵隊等が出動して犯人搜査中なるが、多分滿鐵より強盜を拒否され昨今立往生中の吉林兵の確認ひとしき彼等はなほ鐵路の妨害を左の處分を強行してゐると恐れられてゐる

近日中に處分

社會科學研究會及び左傾教授の處分斷行

文相閣議で報告

【東京電報】左傾教授、社會科學研究會處分につき水野文相は十七日の閣議において各大學との交涉經過、大學當局の方針につき詳細なる報告をなしたが、その要旨は左の如くである

一、社會科學研究團體は十八、九日中に各大學總長より解散を命ずるはずである

一、左傾教授處分は各大學總長に一任してあるが、一部は十八日中に依願免本官或は文官分限令により發表すべくその他も十九二十兩日中に全部處分する

一、政府は以上の教授處分は二十日定例閣議に形式上報告す

却下となる

西岡氏の當選無效訴訟

【長崎電報】長崎縣第一區政友會代議士西岡竹次郎氏にかゝる選擧無效訴訟は大審院にて審理中のところ十六日却下となつた

高草美代藏氏

遂に起訴さる 選擧違反で

【岡山電報】岡山縣第二區より立候補せる前陸軍參與官高草美代藏氏は選擧違反で取調べ中であつたが十七日夕遂に起訴された

岩川代議士

政友會に入黨

【鹿兒島電報】鹿兒島縣選出岩川與助代議士は十七日鈴木內相、山

答辯材料

起草要綱決定

【東京電報】鳩山內閣書記官長、前田法制局長官、黑崎、金森兩參事官、山岡警保局長、長谷川、濱田兩內閣書記官は十七日午前九時半首相官邸に參集、特別議會答辯材料特に總選擧、共產黨事件及勞働爭議、無產黨外三團體解散、文部事件等內務省關係の問題に關する答辯材料の起草要綱を決定し正午散會した

政府委員決定

【東京電報】政府は十七日の定例閣議で第五十五議會政府委員を決定した

政務官說無根

院內總務設置問題

【東京電報】十七日政友會幹部會で發表事件は院內總務に政務官を加ふべしとの說の當否につき質問に答へて右の說の事實は全く無根なる旨を說明した

特別議會後 對策を確立する

奉天居留民代表の情報に 首相實行を約す

【東京電報】奉天居留民會長守田福松氏以下五十名の陳情團は十七日午前十時官邸に田中首相を訪ひ最近滿洲における居留民の情況を報告して懇談談クロス問題、在滿朝鮮人問題、滿租權問題等の至急解決を要請し、首相は陳情の意を諒として議會後相當の對策を確立實行すべしと約した次いで一行は外務省に森次官と會見同樣の趣旨を述べて政府の強硬なる對策を要求し、森次官はその趣きを諒解したと答へて會見を終つた

無產黨の野黨聯合

民政不參加

十八日第一回協議會を開く

【東京電報】無產黨提唱の議會對策野黨聯合委員會は民政黨の正式不參加通知があつたが、現在までに參加を承諾したのは革新黨の大竹貫一、無所屬の守屋榮夫二氏で、協商委員會は更に十七日朝政友に對しても參加を求め、十八日午後一時より議院內に第一回協議會を開く事となつた

有志代議士として 四氏を出席さす

一旦拒絕したが再議の結果

【東京電報】新黨派の提唱にかゝる野黨議會對策協議會參加交涉に對し民政黨は一應拒絕したが、改めて協議の結果、不信任案提出の政策の一致の理由は異るも不信任案を通過せしむる目的においては同一であるとの理由で一應協議會の意見をきくため有志代議士として武內作平、工藤鐵男、杉浦武雄、岩切重雄の四氏を出席せしむることに決定した旨審議部に報告した

海事法規統一

山本遞信局長 蘆長と要談

【東京電報】山本遞信局長は十七日午前十一時半鳩山翰長を訪問し朝鮮の海事法規統一に關し勅令をもつて內地法を施行の件につき懇談した。

東拓外債保 證法律案

特別議會に提出

【東京電報】政府は十七日の閣議で東拓外債保證法律案を特別議會に提案するに決した

總督府醫院 院長更る

昨日閣議で決定

【東京電報】十七日の閣議は左の事項を決定した

一、人事

總督府醫院醫官 京城帝國大學教授(二等) 早野龍三

任京城帝國大學教授 兼總督府醫院長 京城帝國大學教授 志賀潔

全鮮通信競技

五月中旬に變更

遞信事業從事員の技術能率向上のため毎年行はれる全鮮通信競技大會は各地の豫選も終り四月下旬京城において行はれる豫定であつたが都合で五月中旬に變更された

內相彈劾案 と野田爭議

內相等の協議

【東京電報】鈴木內相、中橋商相は十七日午前九時四十分首相官邸に鳩山翰長と會見し內相彈劾案、野田爭議問題につき協議したが鳩山翰長は野田爭議は議會前に解決したいと十三日開院式前までに解決しうると報告した

本條太郎、松野鶴平三氏の紹介で正式に政友會に入黨した、これにより政友會は二百二十名となつた

苦力 八十名死亡

山海關で 列車大衝突

【奉天十七日發電】十六日午後二時半山海關附近にて京奉線列車衝突しクーリー八十名死亡負傷者多數あり、日本人外人の被害なし

支那選手惜敗

【東京電報】支那デ杯庭球選手林寶華、黃蘭承兩君は十七日朝大阪より入京、同日午後大森學校コートで歡迎仕合を行つたが、左の如くシングル、ダブル共に支那選手の惜敗となつた

ダブル

(志村 山岸) 六對三 六對零 (黃林)

シングル

原田 六對三 六對二 黃

俵木 六對零 六對四 林

殘臺軍優勝

補回戰にまで入つて ス軍惜敗

【東京電報】スタクトン對殘臺野球試合は十七日午後二時四十分神宮球場にバッテリー、ス軍市田、殘臺田殘臺加藤、中村、ス軍先攻にて開始、左の如く補回戰十五回に亙つて六A對五で殘臺の勝利に歸した

ス軍 二〇〇〇〇〇一〇〇〇一〇〇〇 計五

殘軍 〇一〇〇一〇〇〇一〇〇〇〇二A 計六

衛生主任會議

京畿道衛生課長及び府內各署衛生主任會議は十七日午後二時から道會議室にて開會、飼取り及び傳染病調査チフスに關する打合せをなした

鮫島大將逝去

【宇都宮十七日發電】宇都宮市に老後を送つてゐた退職陸軍大將鮫島重雄氏(八〇)は老病のため十七日午前九時卅五分逝去した

人

◇鈴木孫彥氏(元京城師範學校長)退官挨拶のため十七日午後來社來訪

◇工藤勝彥氏(朝鮮軍司令部附陸軍兵大尉)新任挨拶のため十七日午後來社

◇大阪福島商業生徒百名廿日入城

◇大分女子師範生六十二名廿二日入城

◇京都師範四年十名廿四日入城

茶話

陽春四月爛漫たる櫻花を見て、茶話子は徐ろに東都の花を思ふ▲新鮮へ來てこの櫻を見るといふことは何としてもわれらの喜びである▲われらの先人の行くところ必ずこの櫻がある▲花は櫻木、人は武士、われらはいつも櫻のやうにありたいものだ▲ところが世の中には餘りにネバした奴等が多くて困る▲共產黨事件で危險とは何ぞやなどゝ利いたやうな口吻を洩らしてイヤに新しがつてゐる▲天人共に許さざる共產黨事件に今更「左傾とは何ぞや」でもあるまいぢやないか▲右なら右でよろしい左なら左で櫻花のやうにパッと咲いてパッと散る男らしさがあつてほしいものだ▲西洋かぶれの議論は此際御免被つて日本らしく論じて貰ひたい▲どうも近頃の智識階級に西洋かぶれの新しがり屋の譫言仁者が多くてこまるわい▲櫻が咲いた、男らしく遊ばうぢやないか▲朝鮮の櫻をめでようぢやないか

經濟

王子、富士製紙の 輸出引合

支那からの 入注で

支那で消費される製紙は從來主として スエーデン物に壓倒されて居たが、支那における需要が增加せる所へ、一方運賃は騰貴し歐洲物の輸入が不引合になつたので、今般支那から王子富士の兩製紙會社に輸入注文をもたらして來た、これがため新義州の王子製紙並に鴨綠江製紙の輸出は相當活氣をおびるであらうと期待されるに至つた

鮮米の 買上案通過

米穀大會で

穀物聯合會への情報によると米穀大會へ朝鮮から提出した朝鮮米買上促進方を政府當局に要望するの議案は委員會でも一名の異議もなく全員一致で可決したと、朝鮮側からは淺谷輔氏(釜山)が委員として出席したが、大會出席者は千五百名に達し、朝鮮からは加藤(穀聯理事長)木村(金泉肥料)氏も出席したと

米穀に 濫費傾向

出廻閑散は 平均實の爲

米穀の出廻りは依然閑散を呈してゐるがこれまでの出廻り状況は昨年十一月から三月末まで既に四百二十三萬七千餘石を移出し前年度より四十六萬四千餘石の增加を示した併し一方同期間內に外米は移入四萬六千餘石、滿洲粟六萬六千餘石計十一萬二千餘石と前年度より五萬八千餘石輸入は七十九萬四千餘石と前年度より二十七萬五千餘石を何れも減少してゐる之は主として昭和二年度米が賣収一千七百二十九萬石と前年度に比し百九十萬石の增收を示し、內地も豐作であつたので米價の値下りとなり、外米及粟との値開關係から自作米の濫費を致した結果と見られる、尤も外米關税の影響も見逃せないが粟移入の激減は主として濫費のためで乾燥不十分の等外米は縣外に濫費されてゐる模樣である。目下鮮內に在る朝鮮米は何れも中農以上の手持品で、乾燥も十分であり平均實りの傾向が猛々顯著となつて來たので、今後でも一時に米穀の出廻りを見るが如きことはあるまいと見られてゐる

山形博の入賞

京城府の出品へ

先に京城府內各商店より山形市主催國產振興博覽會に出品したものに對し今回左記の通り入賞の旨京城府へ通知して來た

金牌＝戶嶋酪次郎、朝鮮銀樂、金牌＝久松猪四郎

銅牌＝朝鮮物產貿易商社、朝鮮蔘業合資會社、クーヘン商社、佐野喜平次、長枝淸信、

福山からの 綿布運賃特定

四月十六日から內地福山發の綿布運賃を省線內百斤六十七錢、鮮內五十哩まで二圓、百哩まで二圓四分、二百哩まで一圓八分、二百哩以上一圓四分減とすることになつた

狀管理組合總會

昭和六年四月... 平野約五千町步の者に繼起する於

◇株式◇

大株短期引跡

大新	九十四圓一	(不變)	
鐘新	百四十四圓四	(十錢高)	
久原	五十九圓六	(不變)	
東新	百七十九圓二	(不變)	

本玉

十七日前場に於ける百株以上の建玉左の如し

▲大新 賣方白井五二〇正崎三九〇松山三〇〇金潤六〇〇市川一二〇外小口三店▲買方大林一〇〇金鵬一一〇吉川一五〇田友三六〇新田六〇〇田道二七〇日榮一一〇〇市川二〇〇

▲東新 賣方正崎三九〇京鐵一一〇新田一〇〇金秀三一〇市川一一〇外小口四店(▲買方共欣一〇〇古川一八〇田友二三〇新田一〇〇市川一四〇外小口三店

▲京取 賣方白井四三〇京鐵二七〇外小口八店▲買方大林一一〇古川一八〇松山二七〇新田二五〇田道五〇〇外小口二店

訂正 京取短期後場京取寄付二五六〇引不申高値二五六〇安値二五六〇▲鐘新不申▲大新不申▲東新寄付不申引一七八九〇高値一七九〇〇安値一七八九〇と訂正す

◇期米◇

大阪期米市況(後場)

吉武、岡米、水損賣り上桶村岡買ひを手口に五十二錢同事と始まり其の八十五十九錢と穩げしも双方懸引の手控へに消沈內閑散にて五本調子のまゝ大引せり

各地期米後場止

▲先限下關三〇四七▲桑名夕場十一番二九八九十二番八七▲名古屋三〇九九金澤二九五五▲前本二九四六▲大阪最終氣配五十九錢(不變)

鮮內延べ(十七日)

釜山米穀市場

	寄付	引值	高值	安值
四來	三六五	三六五	三六五	三六五
五中	三六〇	三六五	三六〇	三六九
五末	三六二	三六二	三六五	三六二
六中	三六九	三五〇	三五一	三五三
出來高	一五〇〇石			

大邱米穀市場

	寄付	引值	高值	安值
四來	三六六	—	三六六	三六九
五中	三六三	—	三六三	三六六
五末	三六六	三六八	三六八	三六八
六中	三六三	—	三六三	三六三
出來高	六六〇石			

群山米穀市場

	寄付	引值	高值	安值
四來	三六五	—	三六六	三六六
五中	三六四	三六三	三六五	三六四
五末	三六五	三六三	三六五	三六三
六中	三〇〇	三六三	三六〇	三六三
出來高				

◇市況◇

海外砂糖市況

キユーバ、貨物 二弗入分の一

ジヤワ糖 一四ギルダ四分の三

四月限 同 一四志九片丁度

倫敦現同 同

(十七日)

東京コール	九厘	一錢一厘	
翌日物	九厘	一錢一厘	
無條件	九厘	一錢一厘	
普通	九厘	一錢一厘	

豆粕小締る

豆粕は保合の商狀であつたが今朝の相場は安東物一圓十錢と前日に比し七錢高を示した、之れは稅金の關係で出廻りが薄いためらしい

亞鉛板强調

亞鉛鐵板は二月末日より海外向の七、八尺物輸出され阪神並に鮮內にも在貨稀薄の狀態である尙相場は波板九十八錢六尺物八十五錢七尺物九十九錢八尺物一圓九十錢の高值である

勤農共濟組合設置に就いて

一

朝鮮統治に對し朝鮮地方民の要求は、その立場と境遇によつてまちまちであるけれども、詮ずる所は「われ等の生活を安定せしめよ」といふ一言に盡きるのである。しかして曰く産業者がいはく産米増殖、いはく鐵道網完成、いはく治水計畫、いはく教育普及、いはく何々、何々各般の施設に狂奔し居るのも、その歸するところはわれ等一般の生活を向上せしめ、福利を増進せしめんとするがために外ならないのである。しかしながら今日までの當局の施設はその結果やゝもすれば御飯をほしがるものに玩具を與へたり、又は誕生祝ひを盛んにせんがために毎日も飯に苦しんぜよと強ゆるがごとき有様ではないかと感ぜしむる點が少くなかつたのである。尤も人として文化的生活を嫌避し、文明的施設を嫌がるものはなからう。しかし今日われ〱朝鮮地方民は寒風が膚に於いてラヂオを賞翫する余裕なきための不滿よりは、風霜を凌ぐ寝居すらなきための苦痛がより遥大であり、又自動車を走らすアスファルト路面なきための不便を感ずるよりは、一塊の作物をつくる寸地すらなきために感ずる悲哀がより熾烈であるのである。われ等はわれ等の營勞を凌ぎ飢渇を癒すべき實物を要求しつゝあるのである。外觀の美や形式の整頓のみを以つてこれを緩和せんとするのは、或は御飯をほしがるものに菓子を與ふるの類ではなからうか。

二

産米増殖、教育普及、鐵道網完成、治水計畫等はことごとく國家百年の大計であり、われ等地方民の生活向上と福利増進の基本的要件である。誰しもこれに對して双手を擧げて賛成せざるを得ないであらう。しかしながら今日わが朝鮮地方民の一般生活狀態は、今日を以て明日をはかりがたき悲慘の狀態においてある。當面の飢渇を免れんがため將來の幸福を犠牲にする余裕なく眼下の火急を避けんがため背後の危險に備ふる余裕がないのである。國家百年の大計を樹立しわれ等將來の幸福をはかるのはむろんよい。いなこれを樹立しその實施をしなければならないのである。しかし之がため當面の困窮と眼下の火急を除き去るのに缺くるところあらば、それは恰も誕生祝のため起き上る氣を犠牲にしむるものではないか。當局ここに鑑みるところあり、低利資金六百萬圓を以て全鮮二千五百余面に勤農共濟組合九千余ケ所を設置し細民の窮餓、農糧、耕牛、生業に關する資金を融通するといふことは朝鮮の實情に適し、一般民衆の要求に投じたる計畫といはなければならない。

信用制度の最後の段階（下）

消費クレヂット

人間は造物主ではないから如何に生産表象一粒を増えたとて何一つ新しい物質を創造する事は出來ない。單に在來の形態を變じて使ひよくする位なものである。それゆゑ生産とは新たな効用（Utility）を作り出す事に外ならぬ。然るに今以て生産を富の創造、消費を富の破壞と心得てゐる人が多い。然し生産も消費も共に富の利用（Utilization of Wealth）であつて決して一方がよく他方が惡いといふ理窟はない。例へば石炭を山から掘出し、それを焚いて汽車を走らす場合、どこからどこまでが生産でどこから先が消費か、決して判然と區域をつける事は出來ない。全體を富の利用と見るより仕方がないのである。

四つの區別

セリグマンはそれよりも更に進んで次の四つの點に注意せよといつてゐる。即ち生産、消費の何れたりとも、それが（一）余剩効用を増加するか、（二）單に維持するだけか、（三）或は減らすか、（四）それとも全然なくしてしまふか、この四つの相違こそ生産又は消費が社會的に健全なりや否やを決定するものであると。セリグマンは消費に四つの區別を

一、建設的（Creative）
二、中性的（Neutral）
三、浪費的（Wasteful）
四、破壞的（Destructive）

とも呼んでゐる。

所でその余剩効用とは何の事であるかといふに、これは英語での surplus of utility over cost といふので、つまり或る物の効用を犠牲にして新たな効用を作り出す際に新効用の方が舊効用より大きければその差を余剩効用といふのである。

建設か破壞か

いくら生産事業だからといつてもそれに消耗される資本や勞力（へCost）が多大で、生産品に余剩効用がなければそれは浪費的であり、破壞的であるとされてゐる。これを消費の場合において見るに小兒に食物をあたへるが如きはその小兒の發育を促し、新たなる効用を生ぜしめるから決して浪費や破壞ではなく、大いに建設的である。然し飽食暖衣たる今日この頃浪費を狭くのは確に浪費的であるといふ事にある。

セリグマン教授はかういふ事も言つてゐる。生産の場合には余剩効用が大抵品物か金錢か、更に有形的にあらはれる。しかるに消費の場合にはそれが『よりよき生活に導く慾望の滿足』といつたやうな無形なものになつて來る事が多いので、やゝもすれば富が消費されやすく、破壞されるやうに誤解されるのであると。要するに消費金融に對する非難は消費なるがゆゑに不健全なりといふのではなく、富の利用が建設的ならよい、浪費的、破壞的ならいけないといふだけの事であらう。富の利用の社會的有用無用を論ずるに生産と消費とを區別して考へる必要はない。

それから今一つの非難はかういふのである。生産は金もうけであり、ビジネスであり、職業である、それゆゑに債務を履行する金が入つて來る。然し消費の場合においてはそれが入つてこないから債務の履行に困難を生ずるといふのである。一應尤ものやうであるが、生産者だからとて獨りでに借金が返せるものではなく、債務の履行には相應の特別な努力を要するのである。消費者の場合においても收入の一部をさいて債務の履行にあてるのであつて、別に變りはない。この外の具體的問題については月賦販賣の解説において述べる事とする。

簡保の殘額 公債購入

遞信局は昭和二年度簡易保險積立金の貸付資源五千五百萬圓の中前後四回にわたる貸付委員會において五千三百萬七千三百圓の貸付を終了したが未だ殘額百九十四萬二千七百圓は未貸付のまゝ殘されてゐる而して本年度は二十八日の取扱を以て貸付を打切つたので右未貸付殘額は一般公共團體に貸付けず五日頃の市場に資金の融通に影響をおよぼさゞる時期を見計らつて確實なる公債を購入して保有する事となつた。

入超期を脱し 對外貿易好調

輸出期に頗る期待され 沈滯せる財界に好影響

對外貿易はいよ〱輸入期より輸出期に轉換せんとして居る。しかも對外貿易の前途は頗る好調を呈せんとするの傾向顯著なる形勢で、沈滯せる我財界にも少からぬ好影響をもたらさんとしてゐるは頗る喜ぶべき現象である。即ち四月下旬頃より五六月にかけて我輸出貿易は擴ふべく、生絲織物、砂糖等は何れも輸出好調を呈すべく、これ等の期節における出超傾向は昨年一月以來の對外貿易の數字に照して有望であつて、本年上半期の入超額は前年の入超額に比して六十萬圓程度の減を見るべく、從つて二億三千萬圓を超過する事はあるまいといはれて居る。一方五六月頃における輸入貿易は棉花、豆粕、木材、燐等の輸入を見るべく豫想せられてゐるが、右は財界沈滯せるに拘らずその輸入を見込まれてゐるものであつてかへつて財界に興奮を與へるものであるから、來たるべき出超期における豫想も頗る良好であるから、今後も一層財界に好影響をあたへるものと見られる

米國一の生命保險契約

【ニューヨーク聯合郵信】先月の三日にアトランチックシテーの別莊で死んだ米國の富豪ワーナーメーカー氏は生前七百五十萬ドルの生命保險契約を締結して居たが流石富裕な米國でも第一の保險額であつた。保險の專門雜誌スペクテーターは去年の九月に百萬ドル以上の保險契約人百九十四人の表を配布したが五百萬ドル以上の契約は僅に七人しかなかつた。

特融を條件に銀行合同促進

四月以降に續出か 特融法は延長せず

特融法の適用期間を延長して鮮財界に一層的に低資融通を行ひ、以て疲弊しつゝある銀行の内容を充實せしめ、金融機關としての機能を充分に發揮せしめ、蓄積資金の圓滑を期すると同時に信用を失墜したる銀行の基礎をかため、信用の恢復を計らしむべしといふ議論が財界において有力に行はれてゐる。しかしてこの主張は現在の財界殊に期をおふて著しく特融機關の使用を期して、この傾向まず〱甚しきものあり一方金融界の現狀は再び萎縮を呈し來たる模樣で、特融に對し今後ますます著しからしめんとする材料頗る多きため、特融に依つても相當の手心を加ふべしといふ議論も行はれてゐる位であり、又日銀の金融統制力を失ひはじめることになる原因ともなるので、この點においては慎重考慮を拂ふ必要がある。然るに一方少數有力銀行を除いた他の銀行は種々の意味において營業困難の狀態をつゞけ、加ふるに前途に對しても不安を感じつゝある際とて、この特融法有效期間内において政府の特融を受け内容の整理を行ふと共に債權回收に努め、又資金貸出の如きも相當に多きを加へてゐる。仍つて政府當局は特別融通期限も余日少くなつたので、銀行の要求を容れると同時に、この機會を利用して鮮内銀行の合同を促進せしむべく、銀行の内容如何を調査の上合同を條件として特融を行はんとする方針であるといふから、四月以降五月末までにおいて合同合併をなすもの續出するにいたるであらうと

中小商工業救濟と政府當局の對策

偏在資金融通に就て 有力銀行に諒解を求む

財務當局の方針によつて銀行の合同は漸々その實を擧げ行く模樣しく減少して近く一千臺を割らんとするの狀況であるが銀行の合同合併は金融機關統一と整理の上において頗る有利であり又新銀行法の精神にも合致するものであるが銀行合同の實績が擧がるに從つて中小商工業者の資金融通に陥るもの續出するはこれ又やむを得ざる事情にあるしかしてこの問題は銀行合同實現に伴つて漸次重大視されて來た即ち中小商工業資金融通の途を失はしめる事は産業を不振ならしめる直接原因であつて資金融通が依然起こらざるゆゑんはこの點にも存在してゐると見られてゐる銀行の合同は一面財界整理の上において有利であるが現在のわが鮮産業組織の上より見ればかへつて銀行合同が中小商工業資金融通を杜絶せしむるものである事は識者によつて論議立てられてゐる。即ち財界の貸出資金融通にとつて著しく中小商工業が不振を來し人氣を沈滯せしむる一つの材料となつてゐる事は疑ひを容れない處である。即ち現在の經濟界の不備は中小銀行の存在を充分に認めざるべからざるの問題にある事は誰ふ事の出來ない問題であつてこの點は政府當局も既に認むるに至つたのであるよつて今後においては有力銀行の各地支店をして中小商工業者に對する資金融通の途を開かしめ一面有力銀行の資金過在を緩和せしむると共に、地方商業資金の圓滑なる流通を行はしめる方針でそれぞれ〱有力銀行の諒解を求むる方針であると

新聞廣告二千萬弗

【ニューヨーク聯合郵信】昨年米國で新聞廣告に投ぜられた費用は二億二千五百萬ドルに達しその大關は自動車と煙草類で三千三百五十萬五千ドル、お次ぎが食料品の二千四百四萬五千ドル、たばこの一千五百萬ドルその他等々

注目すべき贅澤品の輸入

關税改正以來稍減少

大正十三年七月我國は輸入禁遏品に對する關税の大引上を行つたこれは大戰後貿易の逆調が續いて大戰中の我國の利得はすでに吐き盡くされんとしてゐた處へ大正十二年の大震災あり輸入超過は一層激しくて外國爲替も極端に逆調となるにも拘らず大戰以來我國上下一般に瀰漫した奢侈の風潮は一向衰へることなく節約する必要ふべきものがあつたので國民に警告する意味になされたものであつたこの税率の適用を受けたもの十の若干をこゝに抽き出して掲げたのであるが此等の輸入が激減したのは矢張大正十三年以來輸入額に著しい減少をみたこれを奢侈の風が幾分でも衰へた證據とみうるならばまことに喜ぶべき事であり顧みて過去において我國民が如何に浮華に流れてゐたかを想ひ慨に心するところがなければならぬ今昭和三年度における貴石其他の輸入額をみるに次ぎの通りである。

	大正十一年	昭和元年
貴石	四、一九五千圓	一、一〇〇千圓
白金及金	二、三一九	三二七
眞珠	四、三三三	三、四五六
時計	八三一	七、三八〇
香油香水其他化粧品	[illegible]	[illegible]
人造絹	[illegible]	[illegible]
毛皮	[illegible]	[illegible]
裝身具類	[illegible]	[illegible]
寫眞器械及同附屬品	[illegible]	[illegible]
蓄音器及同部分品	[illegible]	[illegible]

パナマ運河の税金

【ワシントン發聯合郵信】米國政府はパナマ運河通行税で巨大な收入を擧げて居る。今年二月中の收益は二百二十五萬三千七百五十五ドル三十七仙で通過船舶數が五四七隻である。

印度風俗―子供達のコーラス

印度の學術界と非・學・術・界（二）

醫學博士　志賀潔

志賀博士は印度の要部において衛生上便所改良を高唱しておつたある時印度人が博士に質問して一體日本では便所の掃除をする階級の人は居るかとのこと、博士はそれに答へて日本では便所の掃除をする階級はない、皆誰でも便所の掃除をいとはぬと答へた。

日本人は何人

でも便所の掃除をいとはぬと答へた。印度人から見た日本人は皆アウトキャストでアンタッチャブルである理屈―

發しましたる所を總括して考へて見ますると印度が現在の如く衰微したのは如何なる原因なりを考へて私は左の四點あることを思ふのであります

一、早婚の弊
二、性慾の弊
三、迷信の弊
四、非衛生的の生活

第一に

早婚の弊は

すでに申上ました第二印度人は眼に性慾の的に生きてゐるようにも見へる女は十一歳十二歳で結婚し男子は十三、十四で父となります然して三十五才になればすでに老人である死人は常識を取扱した。事實の出來ぬも最も大罪である。と信ずる。

ガンジス河

第三迷信　迷信は牛糞カウダングの如き、次ぎにヒンヅー教の迷信はガンジス河へ毎朝早く入つて身を潔め然して祈禱する

はベナレス附近にては濁水である狂信者の人はその近所の小川や水たまり或は甚だしきは僕の汚水に毎朝入るその水か不潔なのは言ふまでもない入るばかりでなく洗滌する、眼を洗ふ、しかしてなは飲料水として飲んでゐるそうゆう風なきたない水に毎朝入るといふのは印度人の迷信的習慣であります或年コレラ患者がガンジス河に這入つて行をしておつた

之が原因と

なつて全國に一時に何萬といふコレラ患者を出した事がある。

第四非衛生的の生活　印度は土地が余りに肥沃過ぎて穀食が出來たからであります、土地が豐饒な爲に遊んでゐても食つて行けたのでこれ等が印度人を堕落した原因で堕落するに科學的智識の缺乏せる爲に基因するのであります、今日英國がこの科學的智識の缺乏せる印度に對して如何に科學的智識を注入して居る狀況を見るはわれ〱の興味ある問題であります

創作　屍戀　三城潔々　=（六）=

衝撃をわきまへぬ動物、人非人の極の擴張者、仇敵―自分をたづる目的が何であるにせよ、それ等の言葉に該當する動物であることには間違ひはない、それに對して自分の醜さはどうだ。」

俊作は、から思つて來ると、何だか、大勢の人なかで、罵倒される瞬間の氣持ち……といつたやうな腑甲斐なさを感じました。そのやうな、泣くに泣かれぬやる瀬ない氣持ちは、眼にこそ見えねあだかも無形の環視のなかで、仇に對する復讎もなし得ず、しどろもどろのあゆみを運び行く、彼自身の姿のやうに思はれてならなかつたのです。するとその時です。かうして自問自責、机によつて懊んで居る俊作の胸にうかんで來たのは一つの疑問であります。

それならば、なぜ、自分はかうで醜くならなければならなかつたか、

『――守三！それは自分の手から戀人を奪ひ去つた非道の人間である、背の友なんか勿論ない、名を聞いてさへ無限の憎しみが湧いて來る、斷然拒絶する……』

俊子！それは自分の手から自分の愛友の懐へ走つた、戀の反逆者であり、口約を無視した破廉恥人である、一時は、精神的に自分を殺しかけたことのある逆賊だ、こゝまでの俊作の觀察は正しいのです。しかし、からして次第に理路をたどつてこゝまで來ると、俊作はます〱疑ひを深くせずにゐられませんでした。

俊子を、果して自分は呪詛懊みきつてゐるのだらうか、

俊作はあやしい胸のときめきを感じました、顔のあたりがあつくなつて來たそしてこの疑問の解決を下すことが恐ろしいやうな氣持ちになつて參りました。その時ふと、頭に浮かんだのは、先刻異腹に彼の耳だをついた、

『私はどうでもいゝが、俊子が非常に會ひたがつてゐますから……』

といふ藥師の一言です。自分に、俊子が自分に會ひたがつてゐる、自分に、非常に、何のためか……彼の頭は混亂しました。

あたりはいつの間にかくれてゐました。俊作は恐ろしい物にでもつかれたやうに立ちあがつて窓のカーテンを開きました。見おろした一帶の市街には、きらびやかな燈の光りが、陰鬱の闇のなかに明滅してゐます。下から吹きあげて來る夜風には、まだ冬のにほひをふくんだ冷たさがあつて、それが上氣した俊作の頭に、こゝろよい感觸を與へました。

俊作は窓邊にヂッと頭を押へながら下町の夜景を見てゐましたがどことなくそこから見た一帶の景色が、かつて學生時代、小石川の高臺の下宿から眺めた夜色と似通つてゐるやうな氣がしてなりませんでした。

『あゝあの傳染病院の夜だつた』

俊作は、小石川で思ひついたら無性に戀しかつた傳染病院の夜を思ひうかべてゐるのです

群山競馬大會
自四月十九日至四月廿二日 四日間
例に依り勝馬投票施行
場所 群山東海岸競馬場
主催 群山競馬倶樂部

唐墨以上に書榮えする
不易墨汁（フエキボクジウ）
つや〱した墨色のあと
それは不易墨汁によつてのみ知る鮮かさです
事務用、習字用、廣告ビラ書き用、マーク捺用等には最適品であります
（有名文具店、紙店、雜貨店にあり）

日本卓上糊元祖
不易糊（フエキノリ）
日本一!!
品質の優良なる點 創製の最古なる點 發行の最大なる點 に於て
論より證據!!
南滿洲鐵道株式會社 帝國陸海軍 陸海軍各工廠 八幡製鐵所 川崎造船所 京都帝國大學 三池炭鑛 住友鑛業株式會社 三菱鑛業株式會社 大阪市電氣局
常に最大の需要家より御用命の光榮に浴しつゝあり
（全國文具店、紙店、雜貨店にあり）
一番ツキのよい水ノリは
不易ゴム糊
にせ物あり商標に御注意
不易糊工業株式會社 大阪・東京

本社 和歌山縣那賀郡下神野村 紀伊棕櫚製株式會社製品
棕櫚製品各種
京釜線大田
鮮滿一手發賣元 畑孝三郎商店
（特約店一道一ケ所設置 御希望の方は照會乞ふ）

月經
特殊流經劑
レスノリン
月經閉止四五ケ月以内に確實の流經作用を以て容易く安全に應用の目的を達する特殊の効力を有す
發賣元 常盤藥院 大阪市北區曾根崎

院長 醫學士 上村龍藏
村上內科小兒科病院
京城府水標町一丁目

三共ヴィタミンA
效力肝油の25倍
生來の虚弱者、腺病、佝僂病、夜盲症其他の眼炎、小兒發育障碍、榮養障碍諸症、傳染病に對する抵抗力の增進等に適合す。
購求の際は三共ヴィタミンAと御指定を乞ふ
包裝 50球入 100球入 1000球入 の三種
（說明書進呈）
東京日本橋 三共株式會社 大阪、臺北、京城

▽群山の店員慰安大運動會

咸鏡南道

公職者の辭表撤回

町洞代表から正式勸告

元山各町洞總代および洞長代表委員七名は十六日午前十時から府廳に出頭府尹、警察署長、新聞記者立會の下に公職者代表杉野、伊藤兩氏と會見し、公職者總辭職問題につき懇談の上左記決議書を手交したに對し各公職者は即夜商業會議所で會合協議の上何分の回答をなす事となつた(元山)

元山府民は今回府公職者の執りたる態度は眞に已むを得ざるに出でたるものと認め深く敬意を表す元來今回の事たるや單に公職者のみの責任に歸せしむべきものにあらず府民も亦其の責を負ふべきものなるが久しきに亘り公共機關を休止せしむるは忍んで一應復職し以て我々府民を指導し時局問題の歸納及將來に對する目的の達成に努力せられん事を切望す

勸告に従ふ

公職者の態度決定

町總代洞長の代表委員から手交された辭表撤回の勸告決議書につき何分の回答をなすべく各公職者三十三名は十六日夜商業會議所樓上に會合し協議する所あり、伊藤議長氏は吾人を選擧した府民の總代からの勸告とあれば一同潔く辭表を撤回すべきも職責は飽までこれを貫徹すべきをこゝに言明するものであると述べ、數氏から今夕の會合者の多數決を以つ總辭職者の意思を拘束すべきものであるや否やについて種々の議論あつたが、多數決を以てすべきは必要であるが全會一致の行動をとるため今夕の決議を申合せの形式とし各員から總辭職者の諒解を求める事に決し委員長、南百軸、田上鐵太郎、長野源吾、加藤繁、西田常三郎諸氏を選定し、及川久太郎氏も賛成の意を述べたが時期尚早で早計云々とあつたので、杉野議長その他から注意があり及川氏これに聽從し議場一時色めいたが間もなく鎭靜し、結局一致辭表撤回に決し、府民一般に聲明書を發する事とした(元山)

けふ軍旗祭

咸興の歡樂デー

今十八日は全咸興歡樂デーの軍旗祭だ、千五百の將士は嚴かに軍旗に對し分列式の後は各中隊で趣向を凝らした作り物、角力、芝居、劍舞の試合や市民側の假裝行列、舞踊的催物にやキーサンの舞踊と賑かな催物に招待された官民數百名はやうやく笑はんとする櫻木の間をくゞりながら隊舍廻りに忙がしい、午前十時開式、今日はいかめしい營門も出入自由行け/\(咸興)

しく……」とさすがに三年近い府尹稼業で臆せない處を見せながら勤々任地がお隣りの江原道であつた爲元山までは二三回立寄つた事がありますが元山以北には初見參ですから萬事は前任の上で無ければ……と抱負については更に語らず「元山の公職者總辭職問題に對する御感想は……」と訊いをかくれば立派な知事さんが居られますから私等の出る幕ぢやありますまい」と用心深い。歡迎や娛樂については何でも下手ですが好きは好きですさうですかではテニスの稽古でもさして貰ひますかなと態度豊滿な局長就任の心持ちを見せる。十六日は朝來道廳と共に各課で部員と接見、就任の挨拶を行したが內務部の諸氏は前任の部長につかへたが今度の部長さんが一寸と態度も挨拶も……と大分評判がよい(咸興)

證印取消し

右皮米事件落着

過般府上及幾葉々商廻米から元山地に廻着した石抜き二等の證印ある白米千八百三十五叺の殆ど全部が右の規定以上に多く大問題となり元山檢査支所では咸興本所の命により再檢査を行つた結果千五百叺の二等證印を取消し事件は落着した尚前上からの廻送米は他に相當多量にあるが右の如き檢査上の缺陷は毫もないと當局では聲明して居る(元山)

洪原の火事

損害二萬八千圓

十四日午後十一時半頃咸南洪原邑內資思洪方居室のランプの火が天井紙にもえ移つて三戸四棟全燒、三戸三棟半燒の大火になつたが被害者中に米穀商德興商店の米穀倉庫があつた爲に損害二萬八千圓といふ田舍町には珍しい大火事であつた(咸興)

評判がよい

泉崎さん

初登廳の下馬評

新任咸南內務部長泉崎三郎氏は十五日午後八時半咸興着の列車で家族同伴著任、直に官舍に入つたが途中まで出迎への記者に對し『問題の多い所と聞いてゐます。色々とお世話になりますから萬事宜しく』

慶尚南道

期待に背かぬ

新府尹の聲明

死苗買收について

釜山府協議會は十六日新任桑原府尹の初舞臺として府立病院醫院長に大塚醫氏を迎へんとする案を上程し異議なく通過したが例の釜山府政上の癌ともいはれる程にまで十年來の懸案となつて居る死苗買收、府議間に問題が買收組の急先鋒川島喜藥氏によつて持ち出され議場は一時......

運動場引込線問題

新設グラウンドに通ずる鐵道引込線の新設については會社側より複線を前提として回答があり單線側の現在では實現も出來ない形勢であるが十六日の府協議會では重ねて正相社長と懇談するため武久捨吉、竹下隆平兩氏を委員に選任したので近日香椎氏を訪問して引込線の實現方について何とか局面を打開せんと府民は奔走中の運動も延線の成否もはかないとして必ずしも悲觀はして居らず其延線引込を不可能とはみておらず確信あるもの如くであつた(釜山)

まづ飯田警務局より歡迎問題の經過について抑々の發端から說き起こして最近の狀勢におよび官民の間に立つ府尹の苦衷を察すると說きつゝ歡迎猛進を聲明しその他各般に亘つて府尹より聞臥に十一萬府民の熱望である歡迎費收の期待にそむかぬ決心であると聲明があつたので結局府尹信任のもとに一眾合同一致となつたがこの時川島喜藥氏より『二年も三年も府尹を信じ寄しては困るがこゝしばらくお任せする』と半疊が這入つてケリがついたが桑原新府尹が今後強者の耳と四つに組んでどこまで強腰に出るか見物である(釜山)

食糧問題の新傾向

小麥の輸入八千萬圓

加藤博士談

東上中であつた水原勸業模範場長加藤茂苞博士は十六日釜山通過歸任したが語る(釜山)東京で開催された農學會大會中もつとも注目を惹いた問題は硫酸アムモニア肥料使用に關する件と內地に於ける小麥の輸入が年額七八千萬圓に達し食糧問題中にても相當考慮すべき現象であるのとこれが自給自足をはかつて輸入防止をする必要があるので小麥輸入增加の對策に關する件等が重なものであつた此の內硫酸亞莫尼亞肥料の使用は近年農家が頗る利用を增して來たので逐年增加の傾向があるが一面濫用する場合はその被害もあるので適當な取締りと指導を必要とする朝鮮に於いても、咸南の日窒會社が生産を開始すれば一ケ年四十萬噸の製出を得る豫定であるから若し市場に賣り出されるとすれば益々硫安使用の激增を來たすであらう試驗場で研究中の砂糖大根は從來病害の爲め成績が面白くなく平均反當三千斤の收穫がある筈のものが昨年の如きは千五百斤に達せぬ程であつたがこれは風土氣候等の影響によるものが多いので品種の改良を圖り朝鮮の風土に適したものを得たいと研究中である若し確定の改良をし得たならば朝鮮の甘菜栽培の有望事業となる、その他蠶繭の蠶卵收も改良に苦心して一年間の蠶卵百個未滿のものが二百個近くまでに達し仲には三百個といふ異數の優良種をも得るに到つた

南鮮片々

◇佐賀市布施町佐賀中學四年生山松實(一八)は五年生に松尾修田中學四年生ら十五日夕方釜山署に駆込んで保護方を申出たが原因は父親と喧嘩した腹立ちまぎれに投身自殺を企てたが果さず十五日釜山に上陸して死に場所を探すうち心細くなつた爲め

◇釜山草梁五八二雜貨商成二天の女房朱仁伊(三四)は梅毒にかゝつて夫に治療方を願つたがゆるされぬのを悲觀して十四日夜七時頃猫いらずを多量に嚥み自殺を企て苦悶中を發見され附近の病院に擔ぎこまれたが十五日朝絕望に陥光を遂ぐ

◇此の數日釜山入港の連絡船が朝夕とも風波の爲め遲れるので此の位ひの風では航海では困ると又々大型船に改良說が持ち上がる

◇十五日午後五時半過ぎ釜山良山郡部の運轉手金八龍は下關商兵營より釜山に向ふ途中釜山郡下兩面西面村仁煥(七三)を轢倒して人事不省に陷らせたので直に釜山醫院に擔ぎ込み應急手當をしたが其の甲斐なく死亡し運轉手金八龍は業務過失傷害罪として目下釜山署にて取調中

◇長崎縣壹岐石田村字印通寺生れ釜山大倉町二丁目西川ら(三九)は昨年夏以來府內の病院その他內地人の家へ病人の看護附添ひとか或は下働きとして雇はれて住み込みながら衣類、指輪等をひそかに窃取しては假名して府內各所の質屋に入質し居ることが發覺して十五日釜山署へ引致され目下取調を受けて居るが被害高も數百圓に上る由にて同人は常に病人の附添ひといろ/\貰ひ物があつて役得が多いと稱して居た

各道首腦部一覽 (昭和三年四月現在)

道名	知事	參與官	內務部長	財務部長	警察部長
京畿道	米田甚太郎	魚允迪	松井房治郎	古庄逸夫	田中武雄
忠北道	韓圭復	金漢睿	湯村辰治郎	堂本貞一	上內彥策
忠南道	申錫麟	南宮營	安藤袈裟一	多賀秀敏	佐伯顯
全北道	渡邊忍	金英鎭	大島良士	土屋傳作	河野節夫
全南道	石鎭衡	朴容九	岡崎哲郎	細井亥之助	松下芳三郎
慶北道	須藤素	高元勳	古橋卓四郎	松澤國治	美座流石
慶南道	水口隆三	李範益	關水武	矢野桃郎	伊達四雄
黃海道	朴相駿	柳基浩	野田鞆雄	大野謙一	佐々木忠右衛門
平南道	青木戒三	金瑞圭	藤原喜藏	山本坂太郎	石本堅
平北道	谷多喜磨	兪萬兼	菊山嘉男	下村進	富永一二
江原道	兪星濬	劉鎭淳	小西恭介	西崎鶴司	石田千太郎
咸南道	中野太三郎	朴勝鳳	泉崎三郎	金時權	鹿野宏
咸北道	安達房治郎	李嵐榮	金東勳	阿部明治太郎	阿部千一

平安南道

三月平壤對外貿易

三月中平壤對外貿易額は輸出五十五萬六千三百四十一圓、輸入百五萬七千九百七十六圓、合計百六十一萬四千三百十七圓で前年同月に比し輸出二十六萬二千六百七十圓輸入一萬四千九百五圓合計廿七萬七千五百七十五圓、即ち二割強の增進を見せた輸出では精米、牛皮麻袋等は減退、砂糖は依然好調リンゴ、父漿、促進、輸入では栗砂糖、豆粕、コークス等はやゝ減退したが昨秋來不況をたどつてゐた織物類は本月に入り漸次好況に向ひツバ、酒類、燐寸類、藥、煙草等は何れも入增した(平壤)

優良店員の爭奪を防止

賣藥會で規約制定

優良店員を有するか否かは直にその店の盛衰に關するとであり從つて他の店にこれを發見した場合その店員を雇ひたい氣の起こるのは當然であるがそれが昂じて利の間々あるのは甚だ遺憾であると大阪賣藥業者では新に規約を設け會員をしてそのあやまちをなからしむべく努力することゝなつた(平壤)

ら忍び入り約三年分を窃取したが家人に發見され警察につき出された

毛虫退治の蜂が來る

平安南道では〆府からの松毛虫退治の勇者ミドリハ蜂の放飼を懇願されて惱まされてゐたところ道內において最もこれが被害の多い地方三ケ所を選び本府に答申されるはずであるミドリハ蜂の活動は一般に興味をもつて待たれてゐる

京畿

仁川金組總會

組合長重任

仁川金融組合では十六日午後一時から公會堂において第九回定時總會開催、昭和二年度決算報告、定款一部變更、組合長、理事改選の件等を附議したが組合長は重任、名譽理事は撤廢し專任理事として監事を選任し五時半閉會した

寺島府尹初登廳

寺島新任仁川府尹は十六日初登廳をなし午前十時半から府尹室において向井北商、小林南商、中島寺町、一色西野、柴田普通の各校長と接見し、十一時より會議室において府職員一同に訓示を與へ遠山內務主任の答辭あり、午後は各方面を歷訪、就任の挨拶をなした(仁川)

仁商交通部會

仁川商議では十六日午後三時から定例交通部會を開き左の件を協議した

▲京仁線列車の時間短縮問題 ▲港灣協會提出議案の件 ▲埠頭作業統一問題(仁川)

派出所建築費寄附

驛前派出所の入口にある警察官派出所の建物が狹隘なので今回吉木組、山崎、友永、尾川、谷本、川端の諸氏は井ノド、驪田、丹羽、赤松の諸氏その他と協議の上千八百圓を建築費として寄附すべく仁川署に申出た(仁川)

仁川學組委員會

仁川學校組合會議の戶別割査定委員會は十六日午後二時から府協議會室において秘密會として開催した(仁川)

青年團の提灯行列

仁川府聯合青年團では來たる廿九日の天長節を祝賀するため當日は午後七時仁川神社に參拝し提灯行列を行ふことに決定したが一般府民も參加するはず(仁川)

鷄泥棒

仁川寺町二八番地鈴木等は十四日午後六時花町三丁目二番地飯店中村文作方の鷄......

慶尚北道

共通電話番號制度

廿日から開始

大邱局では今度新しい試みとして多數の局電話を以てゐる加入者に對して個々別々この番號を呼ぶ煩を改正して代表として一つの共通番號を定めその番號を呼ぶと該加入者回線の數だけ全部にわたつて話中なりや否やを調べて繋ぐ事となつた。この方法はかける方でもまた局側でも至極簡單便利な方法で加入者回線三回線以上持つてゐるどれでも同じ用を辨ずる事の出來る電話に實施するのであるが大邱郵便局では豫て大邱府廳より申請があつたので來たる二十日から同所にこの方法を實施するはずである(大邱)

歸へり新參

背草を禮讃しつゝ

美座氏着任

新任慶北警察部長美座流石氏は京城で前任石本氏に引繼をうけ大田まで出迎への岩井警務課長と同伴十六日午後五時半發列車で着任した、車中に打くつろいで語る

咸北在任は二年九ケ月で即ち二年九ケ月振りに大邱に歸つた譯です、マア故鄕に歸る感とでも言ひませうか、二年四ケ月の馴染みのある土地ですから多少の感なき能はず一木一草にも懷かしさを覺えますが唯僕の詩人にあらざるを憾むのみです國境に於ける吾々の仕事は平凡です、而し、之はお話ししても實際の狀態の分らないものには到底想像にも描き得ないでせう、咸北と間島との協約も私のゐた咸北とは吉林省との關係もないので、大した關係がより以上ですからその方面はさらに複雜だとも云へませう、こんな事は實際は小松署長(傍らの小松氏を指し)の方が遙かに先輩ですから何なら代つて話して貰いませうと質問を避けて『まだ北鮮は漸く氷が解けかかつた位でかうしたポプラの芽の青さを見る心持は何とも云へません小松君も同感だらうが朋え出る蕎草に慣れる心持は到底味へますまい』と頭に『背草』禮讃をやつては窓外の景色に目をやる(大邱)

忠淸南道

春の京城見學團

素晴しい人氣

本社大田支局主催鐵道局大田運輸事務所後援京城見學團は例年の通り京釜線(平澤、大田間)湖南線各驛より募集するが素晴らしい人氣を喚してゐる當局でも臨時列車の運轉、汽車賃の割引など各種の便宜を考究されてゐる京城に於ける行動を活動寫眞に撮影する一行の京城見學の大要は朝鮮神宮參拜總督府大廳舍をはじめさては普通人の入る事の出來ぬ所を參觀し、數々と得難き好機を逸する事なく內容驛にて會費を拂ひ求められたい(大田)

▼一泊團 四月二十一日(湖南線は二十日夜三〇六列車)出發午前八時二分京城着……朝鮮神宮參拜、昌慶苑見學自由行動……二十二日午後一時昌慶苑前集合

▼日歸團 四月二十二日(湖南線は二十一日夜三〇六列車)出發午前八時

日時 四月二十二日(第四日曜日)

募集區域 京釜線(平澤大田間)湖南線各驛

會費 各驛京城間汽車賃半額

京城見學團募集

主催 京城日報社大田支局

後援 鐵道局大田運輸事務所

江景金融總會

江景金融組合の定時總會は十六日午後一時から組合樓上に開催、西島組合長の挨拶、杉田理事の事業報告小林監事の監査報告ありて昭和二年度財産目錄貸借對照表損益計算および剩余金處分案承認、定款一部改正、役員選擧、理事給料決定等の件を附議し一ノ瀬千里に進行中忠淸南道知事の告辭一ノ瀬郡守の祝辭會長の祝辭(杉田理事の代讀)あり午後五時から高島屋で懇親會を開催した(江景)

江景電氣觀櫻會

江景電氣會社では社員および記者團を招待し十七日午後一時から北町玉女峰櫻の下で觀櫻會を開催した(江景)

黃海道

九對一 三菱捷つ

鎭南浦商工軍慘敗す

兼二浦三菱野球部は鎭南浦商工會社チームを迎へ十五日午後二時半から三菱グラウンドで本年最初の野球試合を行つた谷子次長の始球式あり輕快な清川の審判の許に開始本年最初の野球戰なので兩側のスタンドは人を以て埋め選手は溢るゝばかりの元氣で兩軍よく戰かつたが三菱軍の健闘に敵すべくもあらず九對一の成績を殘して三菱軍大勝利を收めた試合時間二時五分午後四時三十五分終了した試合經過は左の如し

◇第一回 三菱小谷遊三間安打石川投飛片田遊飛荒井右飛商工軍寺戶四球に出でたるも山本郷三振原田二飛(兩軍零)

◇第二回兩軍無點

◇第三回三菱館三振後小谷左翼右に三壘打を送り捕逸に生還一點をリード石川四球に出でしも片田の二飛に封殺さる商工軍寺戶遊三間安打山本のバントヒットとなりたるも郷中飛原田二飛吉村遊飛(三菱一商工零)

◇第四回三菱荒井遊飛失に生き吉田の盜打に送られ中山スクイズとなりて生還一點を加へ鈴木三飛野手選擇に生き中山封殺宮吉右飛商工軍町田二飛藤井二飛金三振(三菱二點商工零)

◇第五回此回表に於て商工軍シートを變更し寺戶プレートに立ち金二壘に町田遊擊に代る三菱館左飛小谷三振石川三飛失に生きたるも片田三飛、商工軍樋口三振後寺戶中前に安打したるも山本投飛郷投飛(兩軍零)

◇第六回三菱荒井四球を利し二盜吉田三振中山遊飛失の時荒井三壘を陷はんとして二三間に挾殺さる鈴木死球を喫して出で走者一二壘にある時宮吉右中間に三壘打を與飛ばして中山鈴木相踵いで生還館ボックスにある時投手の惡投に宮々本壘に還り三點を加ふ館三振商工軍原田三飛吉村野安打に出でしも吉村の三盜に封殺二壘手の惡投に吉村二進町田三振三飛せしがサインを誤つて離壘し投手の牽制球に刺さる町田三振(三菱三商工零)

◇第七回兩軍得點なし

三菱		商工	
谷川田井田山木吉		戶本 田村田井口	
小石片荒吉中鈴宮館		寺山郷原吉町藤金樋	
三遊右捕一二中左投		遊三一中左二捕投右	

沙里院から

◇いゝものでなくても構はない、沙里院の地に相應した一つの公會堂を設くる事は最も必要なりとされ、久しき前から實現協會あたりの宿題ともなり大に其實現を期待されて居たが十三日開催の同會役員會で種々の事情に妨げられ遂に否決となつた事は大なる遺憾である

◇之れが實現すると警察で目下論見中の武道場も併設され誠に一擧兩得であつたらうに惜しくもあれだとすれば不得要領之れを切り離なして計畫する外はない

◇公會堂建設を見合す代りに最岩山に環狀形の道路を繞ぐそれに自動車を廻轉して登り下りのお客の便宜を圖らうと云ふ計畫だと、瓶どりや等にとつては或は誂へ向きかも知れぬが山の頂きから自己の沙里院市街を冷靜に俯瞰するとき二度と自動車をかるだけの勇氣あるもの果して幾人あらうか

裡里分會總會

在鄉軍人會裡里分會では新分會長として新に五百瀬直雄、滑田文八、日高敏男(賀登)岸田幸雄(五山)平、高次郎(同)山下辰雄(同)の諸氏選定されたので十六日午前十一時裡里驛前グラウンドで總會を行ひ參加者百余名同分會長の祝辭および一行進して山頂で勅諭の奉讀および一戸入營より入會式並に永年役員としての功勞者水落、土車、野村、木村、增田の諸氏に對する表彰を行ひ正午三時散會した(裡里)

忠淸北道

設立總會

淸州繁榮會

會長に松木氏就任

淸州繁榮會設立總會は去る十四日午後二時から一般有志を網羅して開會、松木氏を座長として會則を決議し役員選擧に入り推薦をなしその結果會長に松木氏、副會長に竹下常藏、李明求氏、幹事に安東正、高米孫氏會計に佐竹庄三郎氏にその他評議員卅四名を選び次いで松木氏就任の挨拶をなし來賓側より富田郡長、當木財務部長の祝辭あり同會の萬歲を三唱して散會した(淸州)

淸州の天長節奉祝

盛大に行ふ

天長節祝賀につき淸州では十六日午後一時から淸州面會議室に官民、學校及び各團體の代表者集合して協議の上左の通り決定した(淸州)

一、官民合同祝賀式を大神宮前庭に於て同日午前十時半開催 一、町總代各町目一、國旗、花一、旗行列、各學校一、提灯行列、市民一、假裝行列、一、相撲、一、花火、料理屋組合、なほ當夜は聯合にイルミネーションをなすはずである(淸州)

全羅北道

群山の店員慰安運動會

呼物のマラソンは水口君が優勝

群山の店員慰安大運動會は十五日開催、前夜來の雨に氣づかれた天候も晴れて公設グラウンドは早朝から參觀者で埋るゝ盛況競技は正午百米徒步競走から開始されプログラムの順序に從ひ熱を加へ珍妙奇抜の百出の裡に續行され觀衆を笑はせた殊に本大會の呼び物たるリレーは一、二回と新興二等井內君に贈られた本大會のメダルは千米徒步競走の一等米田君に占められ最後のマラソンは參加數七十五名一哩の延長にてオートバイを先登に出て二十四萬五十秒のレコードを作り優勝者の社會の水口君ドアを切り以下十着までの順序で入賞し七時大盛況裡に終をとぢた(群山)

▲一等水石君(信託會社)▲二等金君(共益商會)▲三等龍君(朝日新聞販賣店)▲四等邦君(大阪每日販賣店)▲五等李君(同)▲六等金君(京日支局)▲七等金君(朝鮮產業館)▲八等陳君(實業之朝鮮社)▲九等金君(朝鮮冷藏庫)▲十等宋君(小田川商店)

地方集會

▲光州日報社新築祝賀會 光州日報社新築工事成りて十四五兩日をトして祝賀會を盛大に開き夜は光州座に演藝會を開き光州市民を多數招待した(大田)

▲西村吉岡氏送別會 今回辭任した前本社仁川支局長西村吉岡氏並前朝新仁川支局長吉岡久氏の送別會は仁川記者團主催の下に十七日午後七時仲町天狗にて開催(仁川)

地方人事

▲業座警務部長 十六日着任 ▲樋口虎三氏 南鮮電氣總會出席の爲め十四日山口縣岩國へ ▲中柴萬吉氏 同上 ▲安部榮太郎氏 同上 ▲大倉米吉氏 東上中の處十四日歸群 ▲齋藤遞信局工務課長 海岸埋立地引込線視察のため十五日仁川 ▲松本專賣局長 十六日來安、各地を巡視し午後二時來任、南洞に一泊したが十七日君子より船で再び來仁の豫定 ▲新世洪新任平南地方課長 十六日挨拶の爲め各方面歷訪 ▲小西本社大邱支局長 十五日夜平壤着

だまされるな

素人で出來る新發見の種々の手段

淋病の檢査法

淋病には新發見だ又は新發見の注射薬だとか廣告してあるがそんな療法はまだ學界では認められて居ないのだから注意せねばならぬ、まづその藥効を知るのは小便の撿査である、朝起きたての小便をコップに取つて見るに、小水の中に白い糸屑樣のものや細いゴミの樣なもの(淋絲)が浮いたり沈んだりして居る。藥を服んでもそれが取れない樣では藥効はないのである。尙會の藥を服用すれば其日からそれが「淋絲」目に見えて減じるこれが何より藥劑の有効を立證するのである

りん病

淋毒が男子より女子に傳染する時は子宮病となり、コシケは下り、足腰はつり、ヒステリーとなり、その他諸症を起し、遂には不姙症となり、又男子も淋毒の爲め○卵不能となり一生不具者となつて終らねばならぬ、故に淋病患者はいろ/\迷ふ事なく一時も早く商會の專賣所にて御相談あれ

商會が花柳病專門藥舖として發展し、全國の都市は申すに及ばず海外まで販賣所を設置し「東洋一のチエンストアー」となり、眞正の製藥品を見るに至つたのは天下周知の事實である

商會の淋病主藥は治淋內服藥として、最新式の完全無缺な工場で製劑した良劑であ

帝國醫科大學病院

歐米醫科大學病院

內務省衞生試驗所

請合藥 八八圓 分日四圓

ばい毒

梅毒、ヨコネは切らずに、カンソ其他梅毒に卓効ある新治療法

請合藥 八四圓 分日三圓

ニセ藥にご用心 この文字無きものはニセ物なり

本舖 大阪內本町二

發賣元 大阪心齋橋南詰 東京日本橋通四

「有田ドラッグ」「有田音松謹製」

有田ドラッグ

專賣所所在地

朝鮮 京城南大門三 京城黃金町 京城練兵町 釜山辨天町 仁川宮町二 大田本町一 群山東榮町 全州高砂町 木浦榮町 麗水港町 大邱本町 浦項本町 馬山京町三 兼二浦本町 光州東町 鎭南浦三和町 平壤府前 新義州常盤町 元山本町二 咸興本町二 羅南生駒町

滿洲 大連常盤町 旅順敷賀町 鞍山赤城町 遼陽東洋街 奉天春日町 撫順東三條町 開原市街 鐵嶺 長春新市街 四平街

福岡 博多吳服町 福岡天神町 門司 小倉大阪町 八幡春の町 戶畑 折尾 若松 直方 飯塚 伊田 添田 金田 幸袋 二日市 甘木 久留米 羽犬塚 吉井 柳河 大牟田

佐賀 佐賀 唐津 相知 伊万里 武雄 鹿島

長崎 長崎浜町 佐世保 島原 早岐 大村 平戶 五島 對馬

宮崎 宮崎 都城 小林 延岡 高鍋

大分 大分 別府 中津 佐伯 三重 竹田

熊本 熊本 八代 人吉 天草 水俣

鹿兒島 鹿兒島 川內 加治木 伊作 加世田

臺灣 臺北 基隆 新竹 台中 嘉義 台南 高雄

内面艶消
新サン瓦斯入電球
SUN
大阪電球株式會社
大阪市西淀川區大仁町

オガクズ焚
煖六竈
謝恩奉仕
二割方値下げ
本器は發賣以來十數年間常に絶大の愛用を蒙つて居ります今回工場の一大擴張を致さし卿か江湖多年の御愛顧に報ゆるため破格の値下げを斷行致しました。一層の御引立を。
炊事しながら煮炊きが出來て十圓いるのが一圓で濟み殘る九圓は月々貯金
販賣店御申込を乞ふ
大阪煖六本店
大阪西區信濃橋
電土 八一八 九二八 八三八

春が來た!!
寫眞のシーズン カメラの御買ひ時
四月三十日まで
御大禮記念
二大景品附大賣出し
第一景品、ポンソ現像器、カメラ雜等々
第二景品(抽籤)白金側腕時計以下
此の絶好機會を御利用下さい
(全國寫眞材料店にてお取扱ひ致します)
大阪長堀橋筋
小西六大阪支店

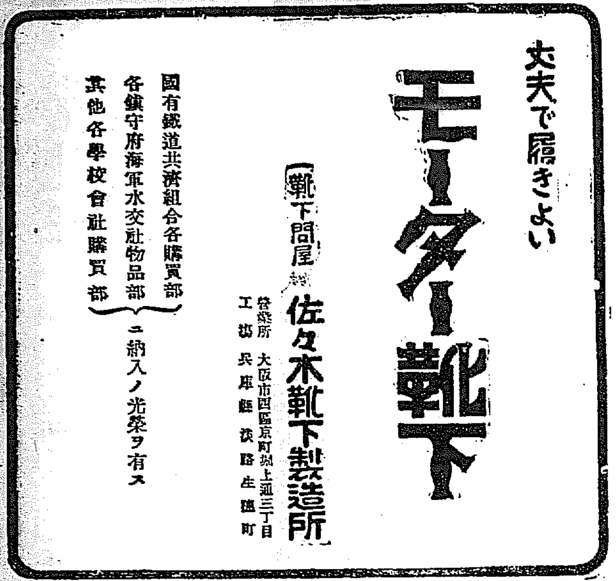
丈夫で履きよい
モーター靴下
靴下問屋
佐々木靴下製造所
營業所 大阪市西區京町堀上通三丁目
工場 兵庫縣淡路生穂町
國有鐵道共濟組合各購買部
各鎭守府海軍水交社物品部
其他各學校會社購買部
ニ納入ノ光榮ヲ有ス

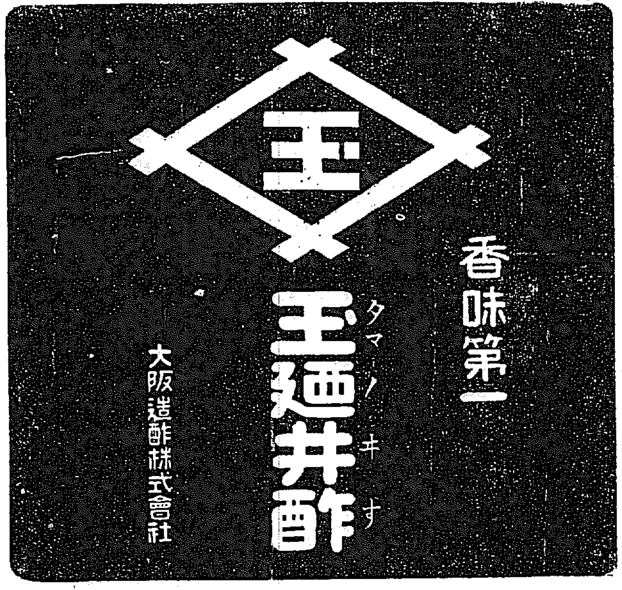
王
香味第一
玉廼井酢
タマノヰす
大阪造酢株式會社

貴金屬
時計 銀器
ダイヤモンドの御用は
月刊羽田ニユース 四月號發行 御申越次第送呈
株式會社 丸圓貴金屬店
心齋橋營業所 大阪市心齋橋筋一丁目 電話南五五七番・八二八番
松屋町營業所 大阪市松屋町瓦屋橋角 電話南六一〇一・一六番
振替大阪一四四〇八

中村式
テントとフトン袋
天幕 雨覆
大阪市北區曾根川町
中村商店加工部
婚儀用 轉任用 轉宅用 旅行用 保存用
特約店募集
〔カタログ進呈〕

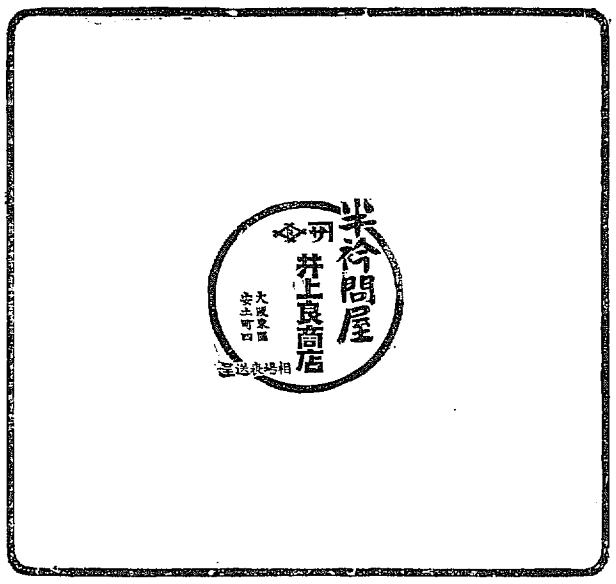
米袋問屋
井上良商店
大阪東區安土町四
相場表進呈

合夏服各種品揃
今が仕入の絶好期!!
婦人子供服卸
男女通學服問屋
婦人子供服生地
大阪市東區谷町一丁目
朝倉三郎商店
電話東九六〇・九九三番
振替大阪二四〇八五番
店名捺印ニ限リカタログ進呈
大阪洋服專修女學校
生徒募集
本校卒業生ハ就職口紹介ス
詳細ハ本校ヘ御照會アレ
寄宿舍アリ、校則ハ二錢切手封入ノ事
大阪市東成區鴫野町
大阪洋服專修女學校
電話鯰江五三四番

蜂印
登録商標
ミツバチ靴下
蜂メリヤス
發賣元
見本陳列・相場表進呈
現金問屋 中川商店
大阪市東區南本町四丁目
振替大阪五五三番 電話船場二六〇五番 二六〇六番

登録商標 ミカドール
虫の付かぬ
ミカドール本セル
全國著名商店に販賣す

夏物荷揃
かやふとん座ぶとん
相場表送呈
西川甚五郎商店
大阪本町一丁目 電話本町長五五六、五五七、五五八番

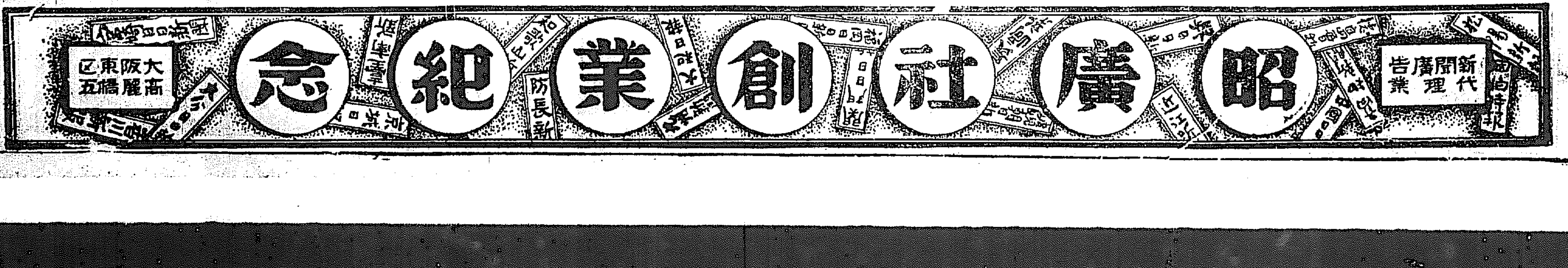
昭廣社創業紀念
新聞廣告代理業
大阪東區高麗橋五

京日短歌　晋（七）　尾上柴舟選

秀逸

香ばれの匂流るゝ陰の木の相のゆるぎをみつゝわびしも　京城　横矢たけを

◇

外の面には雪の降るらしもこの夜更け木枕の音のさしむを聞けば　京城　守永　愛子

◇

雪降りぬ彼の子は又も足袋はかでかの街角に架賣りてあらむ　京城　内藤　隨一

◇

背戸裏の平館雪に夕月の白く照りゐる春の宵かな　清州　砂　梁雄

◇

雪はさすぬくき光て雪げ水軒かげ道をぬらしたりけり　京城　澤　龍子

◇

雪解けの水におのづと廻るらし守水車の音のどかなる　大邱　向井　虚來

◇

風すさぶ川瀬の面に雪融のひろごり挾み粉雪降り來も　龍山　森榮　津夜

亞浪氏の素描（七）　自然との融合（巨匠を迎ふる言葉）

川口純水

花くもりとはいへど雜林の梢は新芽底内地では味はう事の出來ない明るい氣分だ。」

この明るい氣分の漲れた今日の日曜の午後を南日を浴びながら南山に机を向けて心を靜く花に寄せつゝ私はペンを取りだした。

どこからか雄壯の大工の音がゆかしく響いて來る。

洌濁の中に南山の松は緑を抽いて大空をついてゐる。

大脇井が眞つ白にひらめいてゐる京城にゐて南山を見る心地は母懷を慕ふ心である

春の南山何といふ溫みなづかしみを私等の心に投げてくれる事か

『愛』に據る人々

これの壺にさしこれは菜の花　安藤　非二

庭石かつぎこしタベの地鶯き一つ　久米　磯雨木

◇

疲れてたばこの畑の行く行く方　堂本　迷羊

◇

姉このことばしみしみやぐらの坑夫たち　桃谷　芹郎

◇

室の芽ぞくと生えしあひるの子　桑名　桃水

鰹を東に移せば眞想殿の柳の糸にもつれて飛びくに迎閑が貪い戯を吐いてゐる。

迎閑が貪い息を吐くことか、、そのまゝ私は句にして見た。更に眼を陛下の方だけの庭に移すと私の庭をたゞ一本で飾つてゐる鶴園が雜林の赤土の蘭そのものゝ如くに風紅の焔を上げてゐる。隣の家の八重櫻が艷しめた赤い底からものさゝやき顏にボツンと立つてゐる。

四月十八日の庭の自然はかくして個々の姿で私の心にものを私語いてゐる。

自然が……自然のいのちが人のいのちに迫つて來る感激の現れとしての俳句……人のいのちが自然のいのちに融けこんで行つて生れた感激の表徴としての俳句……それは迦程は遠ふであらうけれ共結果および內容としては殆ど同じものではあるまいか

要はまことを念じて自然の啓示が自我に通じて自然のいのちと自己のいのちとの交感が一丸とせられ俳句のいのちとして生命づけられるのではあるまいか』

◇

亞浪先生は敎へていふ。『長友田中王堂博士は『この三千大千世界の一切の根本をなすものは只陰と陽との電氣でありそれは生々として進化せしめて止まざる生命力である』と云ふ電氣的宇宙觀のもとに『存在は生命である。苟も生命のある所世界である。觀念はこれ生命の力であり』と云ひ更に『物の根本は唯平等ばかりでなく其處に立派な差々がある』と斷じ猶ほ『天地宇宙は過去と現世と未來と波打つて流み行き行く、其の現るは更に進歩發達せんが爲なり』と希望の光明を指してゐる。物質萬能物質不滅をモツトーとする物質主義的思想の流行する現代に於て陰陽未分の床しくも奇しき世界を見出だした博士の言葉を喩き得た事は何と云ふ大きなよろこびであらうぞ

斯くて其處には宗教と科學との矛盾もなく國家と宗教も二にして一であり物質生活と精神生活との一致も論證せられよう。

閑さや岩にしみ入る蟬の聲。

あゝ蟬の心に通じた芭蕉の心、その芭蕉の心に通ずる私達の心其の生命と生命との交感による法悅と禪悅と。私は今、深く深く、それを思ふ』

◇

私はこれを誦んで默へらるゝ事が多かつた事を感謝すると同時に先生が近代科學にまで注意して居らるゝ事に非常なる興味を挑はずにはおられない（未完）

◇

川口純水氏は專務局銀杏俳會を背負ふて立つ俳畫家として知られてゐる人でその俳句理論には百目すべき多くの開拓的なあるものをもつてゐるとの說が專らであります

拳銃　十五

創作　寺田壽夫

敏子が、鉄堅臨についたとき、瀬子は玄關に出て、待つて居た。

『早かつたのねえ』

敏子の姿を見るなり、瀬子は艶想よく聲をかけた。

『急いで來たのよ』待つてたでせう』

敏子は、額にすこし汗をにじませながら、息をはずませていつた。階段を上りながら。

『あんた一人……?』

敏子は何氣なく聞いた。

『えゝ』

瀬子は答へたが、その顏は、寂しげに何かにこつて居た。

細長い部屋は、個立を以て、幾つかに仕切られて居た。ふたりは小さいテーブルをはさんで腰掛けた。

『どんな要事なの?、』

敏子は、せわしく聞ひかけた。

『まあいゝぢやないの、そんなに急がなくても、ゆつくり話すわ』

瀬子は、敏子の質問の鋒先を巧みに外らしてしまつた。そして、

『ゆふべ、水谷さんと、秋山さんと、それから今一人の何とかいふ方と、敏ちやんのすきな人が、三人ぶつかつたつてね。オホ……』

瀬子は逆襲的に出た。

『まア、どうして、そんなこと知つてるの?

敏子はあきれて眼をみはつた。

『そりや千里眼だもの……』

瀬子は、冗談のやうにいつた。

『判つた、秋山さんから聞いたのでせう』

『いゝえ、秋山さんは、』きのふから來ないのよ。ちやんとスパイを置してあるから、何でも判るのよオホ……』

瀬子は、やゝそつぱではあるがそれがかへつて愛嬌になる美しい歯を見せて笑つた。

『氣持ちが惡い。おどかしちやいやよ』

敏子も、半分茶化していつたが何となく不安を感じた。

ふたりは、料理をたべながら、しばらく默り合つた。

『敏ちやん!』

瀬子は、改まつた調子でいつた。

『なアに?』

敏子も、ちよつと緊張した。

『あたしお願ひがあるのよ。』

『いやだね。ばかに改まつて…。』

美術家の高橋氏歡迎會（十六日夜食道園で）

なんなの……?』

『あたしのとぢやないの。だけど友達甲斐に、聞いてもらひたいと思ふのがあるのよ。』

『なアに、いつてごらんなさいね』

『あんた、秋山さんきらひ……?』

『…………?』

『すき……?』

敏子は、ちよと面喰つたやうであつたが、うまく鋒先をよけた。

『どうして、そんなことを、だしぬけに聞くの……』

『別に、秋山さんに頼まれたわけぢやないけれど、あの人、あんたのために何年か苦勞してるぢやないの、ね、蘭堂出の朝鮮人の、ほら何とかいつたつけ、さう鄭さんとかいふ人が、ぜひあんたを嫁さんにといつて、隨分熱心に運動したことがあつたでせう。その時がちようど秋山さんは、南大門通りの田中商店に勤めて居て、鄭さんと張合つたことがあるぢやないの、それから、ずつと秋山さんは、あんたを思つてるのよ。それにあんたは、水谷さんや、李さんとか、孫さんとか、若い人や、西洋人や、朝鮮人の、いろんな人から取卷かれて、今では京の女王だつていふけれど、いつまで女給もしてをられないぢやないの。もういゝ加減に身をかためてもいゝと思ふわ。それには、秋山さんのやうに、ほんとうに、あんたを愛して居る人がいゝのよ。獨身ではあるし、いはゞあんたのために

パピラーチヨ

文壇人多しといへども漱池寛ぐらい喧嘩を得ない男も少い▲彼は物をいふ時に面と向つたことがない▲彼は演壇に立つて落をいぢり、頭をかき、その恰好たるや見られたものでない▲その彼に先日あつた人學運落選のお見舞を述べると、『へエ』といふ▲『もう一寸のところでしたがね』『へエ』『あなたはたしかに當選だと思つてましたよ』『へエ』▲だとさ。

京日俳壇（春季雜）（一）　臼田亞浪選

畑打や海に傾く所まで　鄭山　澤　銀波

春日さす庭の土ほかほか燃えて　湖州島　橋本はき子

麥踏みの足のつぐら子突みに鳥　ト　開子

花かんざし朧月夜に光りつゝ　京城　酒井　花子

春の湯湯氣の障紙が吹かれゐる　京城　桑原　星羽

摘草の戻りがけとふ立寄りぬ　東京　澤江　蘭月

花飾る月夜の女性らうたけて　龍山　水野水路家

春風や腕毛吹かせて鋤對す　鎮南浦　鶴田　荷葉

芝を踏む春曙の堤よき　晋州　玉置　天夢

風や鶴馬走らせて子のゆける　介川　中垣　天香

自働車に狂へる牛や花戻り　成川　賀來　燊螢

雲雀啼くや田鋤く女が子を負うて　仁川　細西　霖水

鮮展を飾る人々（と）　花を描く佳人

東洋畫の飯田一枝女史

飯田一枝女史は京城が生んだ唯一の閨秀作家大正九年渡鮮一節女を卒ゐせられ直に合同樗芳師の門に入り畫業をまなび、熱意努力、ただ精進への道へ全生命を集中され誠に短き年月に今日の地位をきづかれたのである

◇

昨年撥出の『晩秋』の一幅は好評らしい數がよくあらはれてゐるといふので盛んに話題にされた、女史は今回は『花』を主としての作品を出品されるそうである、

◇

樂器寫舍のお宅をたづねる『花といふ事だけは定めましたがまだ思作にかゝつては居ませんと微笑今回は多少自信あるものを出品したいと思ひます』

◇

『今回は士田（彩畝）さんが病氣でおだしにならないのでなんとなくさびしい樣な氣がします、又それだけ努力しなければなりません』とあくまでしとやかに語つた（寫眞は女史）

山葡萄句會（京城草步報）

支社創立記念

堤芝のぼる蝶あり水砧　闘の秋

山彦に淋しくなりぬ水砧　愛秋

木の芽道白堊の壁ふかく　高雄山

踢り背並び居るなり水砧　友古

するどき切通木の芽の細ふり　孤岳

倒木の芽の張る音のするかぜ　芳郎

せゝらぎの日かゝやく水砧　日想子

木の芽道行手に湖の見え來り　草步

街の中流るゝ川や水砧

綠泉會抄

四月十四日於第四回綠泉會俳會を依光堤子居に開く席題柳九點防人六點不案、李兵衛、五點堤子四點桂陽、四點雨七點堤子五點李兵衛、二點防人一點桂陽不案西子

柳三點

細形の窓の明りに柳哉　防人

垂る雨に柳の樹洗み行く　桂陽

二點

芽柳の垂り降る堤濡れて行く　堤子

むくらう川柳なる中洲哉　李兵衛

揚柳の河を渉りし砲車哉　同

あふ鳴る柳の架の飛ぶ滴哉　防人

芽柳や砂吹く茶店の井戸　不案

春雨　三點

春雨の葉裏にひそむ毛虫哉　堤子

二點

山莊のわびしく濡れぬ春の雨　西子

春雨に岩山肌のなまめきつ　防人

小雨泣く香爐石に春の雨　李兵衛

青壺句會（日想子報）

谷間水寒園の花流れ來て　殿

春園や石門とほる向ひ風　たりは

島岬の庵に遍路の徂來かな　綠村

遍路へお遍路樂の法師　閣の秋

其昏て二方より來る遍路哉　眠生

春園を抛るや至れる山の冷　翠山

濡れ端に夜半の嵐も遍路宿　休山

日向蕨遍路に借して話し鳥　猶賓

古墓に遍路の一人あたり鳥　寂秋

林泉の風春園に移りそむ　左人

川舟や西日となりし遍路笠　公風

堤灯のはや點さるゝ遍路宿　日想子

焚火會（裡里有風報）

腰掛堤吟行

健かに桑喰ひ初めし蠶哉　麻田城

浮き葉の日に晒されし汀哉　知十

春泥や湧きあへる市場人　大宿

畑打やとり殘したる種子畑　翠城

蠶室を出れば陽炎ふ畑かな　一朝

枝桑を身々刈みし岡屋かな　幽星

春宿や獨り淋もよき屋心地　雨汀

蠶桑やり出て岡屋の鼬哉　無紅

遥突に狂く置かれし蠶室哉　葱草

あふかと桑切日や四眼起き　葵丘

春雨や一尾釣り得ず夕まぐれ　有風

ポプラ句會（宮原蒔女氏送別）（龍原翠山報）

春雨の髪にかゝりし雫かな　蒔女

春の雨いつしか雨になりにけり鳥　同

春雪に鬼の猶れて黒し庭の土　紅霞

淡雪の軒の雫となりに鳥　白晁

春雪や去ぬにし立ち寄り眺めけり　もりふ

水の雪崖土ホロと落ちに鳥　同

春雪舞ふ降る湖の中に居し　壹子

軒襖の消えし門邊や春の雪　布尺

春の雪降るやうせた土塊　留女

春の枝重々と顔りけり　比呂女

雪も落ちては消ゆる春の雪　秋女

春雪や傘かばかりの庭濡り　紗都志

春の雪掃くや庭木たき庭　翠山

[illegible]　同

學藝界

◇四月號　同人俳誌として惱みと精進の跡を見せてゐて何時も心持よいものである。巻頭言として迷羊の『詩與』を掲げ山與水、五六、草仙、乾門、甘雨、田園、寅波、雲閃、波動、島室、青宇、多城、迷羊等の人々が力作を出してゐる。

◇ホトトギス五月號　芭蕉の句を三箇類に分けて（虚子）俳句の技巧の見方（第十）村芝居（水竹居）雜詠句評會（素家）雜詠等

◇佐田至弘氏（童話家）五月十五日より六月十五日まで一ヶ月の豫定で神戸より仙索まで各放送局を巡り學校方面の招聘に依つて講演旅行

◇摺紫短歌會四月例會　四月廿日（土曜）午後正六時朝鮮神宮表參道町內事務所（南大門內停留場下車）に開催一般の來會を歡迎兼詠二首持寄りの事。會費廿錢當日持參。

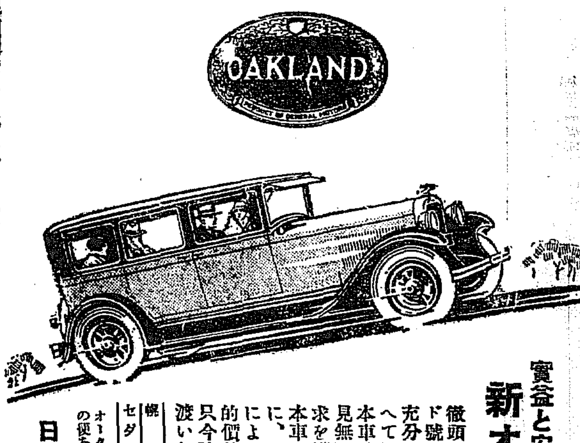

實益と安心とを保證する
新オークランド號

徹頭徹尾サービス本位に出來てゐるオークランド號コスモポリタン・シックス型は、所有者に充分の實益と安心とを保證する一切の素質を具へて居ります。本車はいつ如何なる場合にも、最も困難な、一見無理と思はれるやうな、あらゆる運轉上の要求を滿たし、同時に絕對の安心を與へます。本車はゼネラル・モーターズの製品であるだけに、その廣大なる資源を思ふ存分利用することにより、同價格級車中における最大限度の品質的價値を提供し得るのであります。そして御註文品は卽座に御引渡いたします。只今陳列中です。

幌型　定價　金四千四拾五圓（大阪渡）
セダン型　定價　金四千四百九拾五圓（大阪渡）

オークランド號はゼネラル・モーターズ金融會社による月賦販賣の便あり（詳細は販賣店で進呈）

日本ゼネラル・モーターズ株式會社

日本ゼネラル・モーターズ株式會社　オークランド及ポンテアツク特約販賣店
W・W・テイラー商會
本店　京城府太平通二丁目四十番地　電話本一八三九番・二〇二〇番・二一八三番
支店　元山　驛前通
平安自動車商會　平壤府旭町十四番地　電話一三七六番

乞ふ粋な人は召せ
この香水を
金鶏香水

丹頂ポマード
佛蘭西製に優る煉香油

天下一品
到る處氣人の良い
此の銘酒和か松

ワカマツ
釀造元　若松商會酒造部　電話長二二番・一七九番　大邱
京城府櫻井町　若松商會出張員　電話本局九七五番

産婦人科　小兒科
女醫　遠山醫院
京城北米倉町九三（富田商會前新道）
電話本・壹六三四番

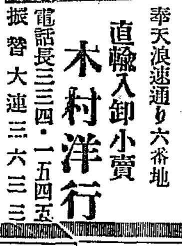
奉天浪速通り六番地
直輸入卸小賣
木村洋行
電話長三三四・一五四五
振替大連三六三三
歐米各社製　寫眞機材料
獨逸ツアイスイコン、寫眞機、器具
同カールツアイス、鏡玉、双眼鏡　輸入
定價表進呈
支店　大連市西通り二丁目三五　電話長六七四九

滋養飲料
カルピス

理想義足　松葉杖各種
義手足
◎思者用松葉杖一組金參圓五拾錢ヨリ六圓五拾錢マデ各種御用命ノ節ハ脇下ヨリ床面迄ノ寸法御通知ヲ乞フ
▲義手足元祖如何ナル不具者モ又セキズイ病モ器械術細用ニテ治ス
專門製作　高野肢製作所　京城長谷川町（八角堂筋向）　電話本局貳貳六番
（見本呈送ス）

タバコのみの
歯磨スモカ
知て而して行はざるは善にあらず
歯が黒い!とお氣づき召されりや
すぐスモカ

十五錢
183

さアー使ひ心地のよい牛乳石鹸で一風呂浴びて疲れを休めん

ホーサン入
牛乳石鹸

歯痛と頭痛
本劑は神經の痛を鎭め神經を靈ひ充實にする點として藥化學上成功せる新藥なれば殊に劇烈なる歯痛と頭痛には直ちに試みられよ
試驗はタツタ五分間!
囘効散（くわいこうさん）
御神經痛、ロイマチス等にも少も卓越なる效能の藥劑なり
◎定價　廿包　五十錢　一圓　二圓五十錢
注意　近來類似藥を賣付けるあれば必ず囘効散の三字に御注意ありたし
森田製藥所
全國到る處の有名藥店にあり
神經痛とロイマチス

御大典奉祝歌 續々集まる
一等には一千圓
全部決定迄には三四ケ月

【東京電話】文部省では先に御大典奉祝歌および明治節唱歌の募集をしたが、その結果續々として應募歌が集まり昨今では御大典奉祝歌が約九百、明治節唱歌が約四百ばかり集まつてゐる、右につき文部當局は語る
今回の應募の狀況は非常な好結果を示してゐる、締切は四月末日になつてゐるからまだ相當數の應募がある積りであるすべてこの種のものは最後の十日間において遙かに增加する傾向が著しい御大典奉祝唱歌はすでに應募者もある事でこの前には二千三百餘集まつたと記憶してゐる、また前には一等當選者は五百圓の賞金であつたが今度は其の倍額を出すことになつてをり等級は五等までのはずである困る事は勿々國式のものがあるのでこれらは勿論ながら選に洩れる事となるであらう締切後は直に審査委員會に附して審査を急ぐ事になつてゐるが選定後も字句の訂正等があるから六月中旬頃まではかゝる見込である これに次いで更に作曲の募集にとりかゝらねばならぬから全部の決定するまでにはなほ三四ケ月を要するであらう

盛大な參賀式
天長節に本府の計畫

來る四月二十九日は諒闇明け後第一次の天長節に該當するので總督府では盛大なる參賀式および祝賀式を舉行する事となり式次第につき十七日左の如く發表するところがあつた
一、式場は本府第一會議室とす
一、祝賀の待合室は第一食堂とす
祝賀者および參賀者に仕切をなしその入口に標示す
一、祝賀式午前十時
一、參賀式午前十時十分
一、參賀舉式の代表者は總督に賀詞を述ぶ
一、當日參列者のため冷酒を用意す

北極探險機 消息

【ベルリン十六日發聯合】十五日イタリーのミランを出發したノビレ少將の北極探險飛行船イタリヤ號は出發以來卅時間の後風雨中の飛行に成功しポメラニヤ地方のセデン市に無事到着した

鄉土博物館 設置を奬勵する
地方色を明瞭にし 教育産業に資す

【東京電話】文部省ではかねてより博物館設置の奬勵をなしつゝあるがなほ未だ充分の効果を見ず現在博物館と稱してゐるものは全國的に七十を出でないのでこれを一般的に普及せしむべきであるにつき最近歐米視察を終へて歸朝したる文部省社會教育課長片岡重助氏は語る
從來 我國では博物館をあまりに大きく考へ過ぎたのである。尤も博物館にも種類が多いからその如何によつては相當大規模のものも必要である例へば美術館とか科學、歷史館とか科學博物館とかそれであるしかし今こゝにいふ所のものはそんな大仕掛のものをさすのではない。一般的普及を計る爲めには經費の上において又設備の上において特に簡易を旨とししかも教育上効果のいちゞるしいものでなければならぬ、この意味において最も意義あるものは鄉土博物館の設置である、今度の社會事業として文部省の奬勵してゐるのは主としてこれを指すのである、即ち府縣市町村においておの〳〵その地方に
獨特 な博物館を設置し、これに鄉土の自然物や歷史關係のものを蒐集しておけば鄉土認識の上から考へても又科學知識の上から考へても頗る有益であると思ふ。

獵具禁止や制限など
狩獵主任官會議で決定

三月廿五日から一週間農林省で開催された內地殖民地連絡狩獵主任官會議で決定せられた事項は狩獵法規に關する件と鳥獸の保護に關する件であるが法規については大臣の權限範圍の擴張と獵具も一定の制限あるものと人畜に危險をおよぼすべきものは禁止又は制限すること鳥獸の保護は內地殖民地を共通して保護すべきもののみを協定しその他の特種のものは各殖民地の事情により各自に選定することに決定鳥獸の保護については禁獵區域各地に禁獵區を設定する外禁獵區公園、その他に巢箱を給與して保護鳥の繁殖を助け又鳥獸愛護を設けて鳥獸の取締をなしその他渡り鳥の調査には標識箱付を以てその移降分布狀態渡り鳥の時期等を調査することに決定した

世界一周東廻り選手

【ニューヨーク十六日發聯合】世界一周競爭東廻り選手鈴木氏はサンフランシスコから郵便飛行機を利用してアメリカ大陸を縱斷し十八日午後七時ニューヨーク到着五時間滯在の上十八日夜半出帆の汽船アクタニヤ號でヨーロツパに向ふ豫定である

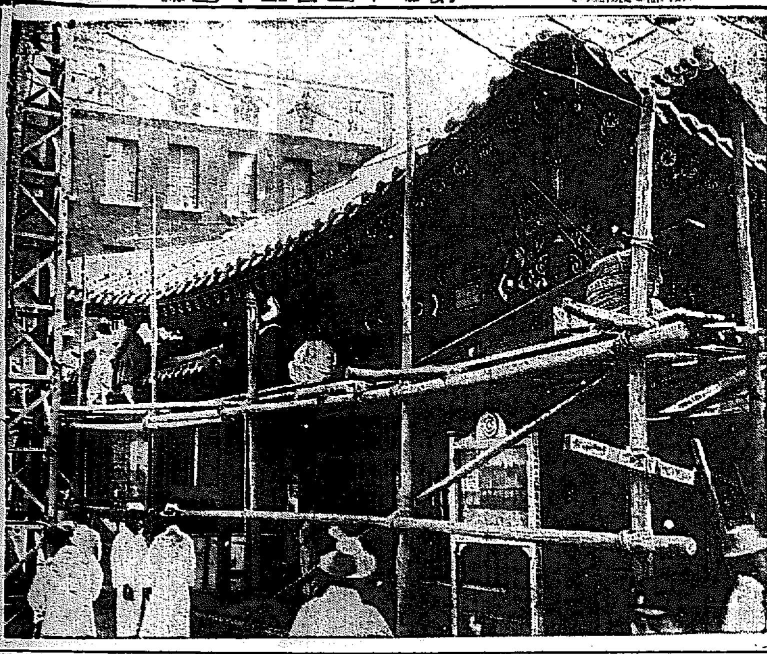

普信閣の修理
きのふうつす

小兒保險を 遞信省で創始か
目下立案を急ぎ 通常議會に提出

【東京電報】遞信省簡易保險局では現在の簡易保險の加入者が滿十二歲以上に限られてゐるので、十二歲以下の小兒を目的とする保險を創始して簡易保險制度を完成することになり、既て鋭意調査中であつたが、最近大體の調査を終了したので、來るべき通常議會には小兒保險實施に要する準備費として豫算五千圓を要求することゝなつたが、現在我國民間生命保險會社中には小兒保險を經營してゐるものがないため、民間の要望が多くこれが實施については非常に期待されてゐる。しかして目下立案中の骨子を擧ぐれば大體左の如くである
（一）加入者の年齡 十二才以下の小兒に關する死亡表に依れば我が國小兒の死亡率は滿一歲から五歲迄と六歲から十一歲までとは比較にならぬ程度である。殊に下層社會程幼兒の死亡率が高いので、實際問題として加入年齡を滿五才乃至七歲以上と制限すべきかは今の處未定であるが、七才說が有力である。
（二）保險金受取額 小兒は死亡率が高いと共に生存力（抵抗力）が弱いから保險金詐取を目的とする小兒の虐待及殺害防止のため大人に對すると異つた方法をとらねばならないのであつて、之には保險金受取額を年と共に遞增する方法が行はれてゐる英國の現行保險法に依れば其の保險金額は左の如くである（單位圓）
三歲未滿六〇三歲より六歲迄一〇〇六歲より十歲迄一五〇
本邦に於ても保險金額は簡保最高を四百五十圓としても保險金受取額は削減して之を年と共に遞增するのであるが遞增の年齡を一年毎にするか或は三年毎にするかは未定である。今の處滿七才として最高百三十圓位の豫定である。
（三）保險の種類は終身、養老の二種とす。
（四）保險料率 現行簡保法同樣內閣統計局調査の國民死亡生殘表を基本として之に幾割（簡保は二割）かを付加して決定される筈である。
（五）保險金受取人 小兒保險の目的は小兒時代より保險思想を涵養する事扶養者に埋葬料及死亡直前の諸經費其の他の死亡に基く損失を塡補するのにあるが受取人の範圍は第三等親以內の親族尙本制度を新に小兒保險法なる單純法を制定するか或は現行法及特別會計法を改正すべきやに就いては兩論があるが、假令小兒保險の名稱は冠するも、實際上に於ては簡保の最低加入年齡を延長したに留るものであるから、恐らく別に單行法を制定せず現行簡保法を改正するものとみられてゐる。

二等車の樣な 立派な車體
廿二人迄乘れる バスのウズレー號

【仁川電話】京城府營バスに使用するウズレー號十一臺は夕張丸の如く十七日、朝鮮郵船大安丸で仁川ドツク岸壁に陸あげされたが大した
損傷 なかつた、ウズレー號の車體はコバルト色で窓のすぐ下には約五インチ位の白線が取り卷き運轉手の右から乘降することになつており座席は兩側に五人づつ、後方に四人、合計十四人で釣革が八人分あるから二十二人の乘れる事が出來、汽車の二等車と同樣のグリーン色のクツシヨンが張つてある、高さは身たけ五尺五寸位の人なら頭がつかへないやうに出來てをり、電車の如く行先地を掲げる仕組になつてゐる
全鮮 にさきがけて試みる京城府がバスに使用するこの乘合自動車は外觀の意匠や內部の具合が非常によく開業のあかつきは京城四十萬府民に歡迎される事であらう、なほ右十一臺の內五臺は同日午前五時、二十六哩の京仁街道を一路京城に向つて出發した

組立てられたウズレー號（仁川で）

愈よ復活の 日米支連絡切符
ダラー氏の來朝を機に 鐵道省が實現に力瘤

【東京電報】鐵道省は豫て外國觀光團誘致に努力してゐるが十六日ダラー汽船社長ダラー氏の來朝を機として鐵道省運輸局長は氏と會見懸案中絕中になつてゐた日米支連絡切符の發賣を復活することゝなつたが更に世界周遊切符の發賣をも實現することゝなつてゐる」

良い酒 惡い酒
酒は年々好くなる 清水技師談

花見シーズンになつて酒の需要が一時に增加し各酒店は仕入時とばかり大いに顧客の吸收に努めてゐるが總督府稅務課の清水技師は今年の新酒と良酒の鑑別などについて左の如く語る
本年の新酒醸造高は六萬四千八百石で昨年の六萬三千石より約一千八百石增加してゐる、これは昨年秋の米作が近年にない豐作で米が安かつた事などが原因となつてゐるらしい、私は釜山に個することで內地の相當名のうれてゐる名酒の酒より良好なものがある、所が朝鮮の酒は新酒の內はよいが古酒になるに從つて品質がドる、これは杜氏が悪いからで大いに改善すべき點である今頃の櫻の頃で酒が醱酵期に入つたから素人に簡單に鑑別される方法をお敎へ致する色はドンヨリせぬ透明で明るいものがよく、香は餘り鼻に來ず香ばしいもの、味は最初口に入れキツクなくふわりとあたるのがよく近代的には甘味のあるものが迎へられ、刺す樣な味のないもの飲み込んだ後で後口がスツとしてべたくせぬものも良酒である

日本刀を以て 六名を斬る
辯護士ら三名死亡 國粹會員大暴れ

【和歌山電報】十六日午後十時頃和歌山市三番町辯護士縣會議員志波浩太郎（五〇）方で國粹會和歌山支部長同市北新地三丁目佐々木久吉、同幹事市內久保町片岡浩市、同市內鍛冶屋町福山久之助外數名が會談中佐々木の身內南雜賀町岡本一（三〇）外二名が日本刀を持つて押し入り龍肥佐々木等と會談中の同市五番丁辯護士縣會副議長和田右一（五〇）同市內鍛冶屋町米崎久一郎（五〇）の兩名を斬殺その他をついて瀕死せしめ三番丁元和歌山地方裁判所判事辯護士坂口國一（五〇）を全身二十一ケ所を滅多切にして立ち去つたので直に
坂口を 鍛冶屋町の花岡病院に擔ぎ込んだが十七日午前一時逝去したなほ同家へ來合せてゐた海草郡西脇野村字木脇羽鳥氏瀕死南雜賀町濱田吉松の三名は何れも重傷を負ふた原因については民政黨和歌山支部の中村啓次郎派の選擧違反事件について縣から依頼を受け弁護士として働いたりし米崎久一郎が本年二月選擧違反被疑者として和歌山に引致され村木檢事の取調べを受けその際拘置されたので米崎は
憤慨し 入獄中の辯護士村木一檢事にそのことを抗議した處この件は國粹會の佐々木か手を掛け遂に殺たが本件は該事件の取下げてはどうかと話を持ち込んだしかして告訴事件の代理人たる和田、志波、坂口の三辯護士および米崎にその交涉をした處がはねつけられたのでこれを知つた龍肥三名が顏をつぶされたといふので憤慨してこの兇行におよんだものである

芋泥棒から 天刑病者騷ぐ
近頃又多くなつた 釜山の同病患者

【釜山特電】釜山府內における天刑病患者が常に數人づゝ隊伍をくみ市場その他の食料品店で食品を強要し又は通りがかりの女子供にたはむれるなど、天刑病患者の
橫行 は一般府民は勿論警察でも手をやいてゐたが、最近又々地方より釜山を目がけて集まる病者が增加してゐるが、十七日午後三時半過ぎ頃北濱荷揚場に於て露店から芋を窃取しつゝあつた患者宮吉丸（三十位）の附近に十數名の同病者が集まつて盜の手をかけしのべて手を盜まんとするのを乗組の船頭が發見しこれをとがめた事より
喧嘩 となり、監視中村以下六名は死傷相ひになつて盜へ戰ひこの騷ぎを聞きつけた附近の病者約三十名が迎合し盜騷するので釜山署より警官が出張、やうやく五時半過ぎ首謀者と目すべき五名の同病者を引致して取調べ中であるが、この騷ぎで双方共負傷者を出した模樣である

本派本願寺 の演達行脚

本派本願寺朝鮮開教監督部では主就職員論議披露並に附帶女學校の趣旨その他演達のため新波總長が出張に決定、同氏は十六日慶北、したが大邱をはじめ慶北、湖南線、北鮮方面各地に巡演を行ふはず、なほ同際の目的で內地より招聘した布教使栗原監正氏も十六日より五月廿一日まで全鮮各地において巡講ならびに講演をすることに決定した

イワース宣教師團一行

キリスト教傳道を目的とせる中部旅館促進會旅行團イワース宣教師一行六名は十四日入城以來、西小門町一二〇キリスト教會に滯在してゐるが毎夜八時半より一時間布教に從事してゐる、なほ一行は廿五日頃京城發平壤に赴き同地においても二週間滯在のはず

マコマック氏 敍勳さる
加特利の功勞者として

【ロンドン發聯合】カトリツク教機關紙ユニヴァースの報道する處によればローマ法王ピオ十一世は世界的テノールの名手マコマツク氏を法王廳の貴族に列し伯爵に敍する宣旨をしたとの事である、マコマツク氏はすでに法王よりセントグレゴリおよびセントシルヴエスタの兩勳章を賜ふて居る。敍勳の由來はこの大音樂家が世界的に名聲を贏たるのみならず氏の熱烈なる信仰と多年カトリツク教に盡して貢くしたる功績のいちじるしいのを認められたものである。

名物 リンゴ カステラ
入田 忠南大田 中田堂

兩氏とも 留置さる
八千代生命事件 引續き取調

【東京電報】八千代生命保險會社不正事件で警視廳に檢束中の前同社社長小原達明および前取締役藤田勇兩氏は十七日に至つて突如廿五日間の拘留處分に附せられた、右は十五日以來の取調べによつて意外に不正額多大に上ると共に手段巧妙にして證據湮滅の惧あるためといはれてゐるなほ關係者は引續き取調べを受けてゐる。

富豪殺し
ルパンよりも巧妙な
東京の郊外で行はれた奇々怪々な科學的殺人、名探偵の大活躍！超絕無比！雜誌「富士」五月號「歐米の謎を探る」は近來の大傑作

チフス現患 二百十三名

府內における腸チフスは本月に入つて減少し十四、十五、十六の三日間は一名の發生もなかつたが十一日朝鮮人だけ四名十二日四名（內、朝鮮人五名）十七日五名（內朝鮮人一名）十三日六名（內朝鮮人四名）發生し累計九百六十六名死亡九十五名全治六百五十八名現在患者二百十三名となつてゐる。

猛火の中の 花嫁花婿

【アルツナ十六日發聯合】十六日ペンシルバニヤ州リレアグンの一部に住む醫術的な石材商タレパチヨーク氏は多數の親客を招待して盛大なる結婚式を舉げたが式の眞つ最中出火し同家を全燒し無惨にも花嫁花婿および十三人の親客が猛火につゝまれ燒死を遂げた

精鋭揃ひ
廣陵チームの陣容

廣陵俱樂部の招聘を受け半島各野球團と對戰すべく決定した廣陵中學野球團は四月大每主催甲子園に於て和中と共に優勝候補校と目された強剛チームであり期待にそむかぬ貫祿を備へ若冠とは云へ精鋭揃ひである。同軍は二十四日から京城運動場で京城各軍と對戰するはずであるがそのメンバーは左の如くである

廣陵軍

投手	八十川	（五年）
捕手	小川	（四年）
一壘手	山城	（五年）
二壘手	三好	（三年）
同	白	（一年）
三壘手	三浦	（五年）
遊擊手	內田	（四年）
左翼手	大渡	（五年）
中堅手	中尾	（四年）
右翼手	佐々木	（三年）

八十川投手は既に定評ある大投手であり得意のドロツプに加へて近來速球を加へて居り大投手風格を備へて來たので如何に京城各チームの打擊を封ずるかに興味がかゝる之に配するに強肩小川捕手を以てしバツテリーとには申分がない小川捕手は曾つてフレスノを迎へる對戰には大每の名投手の球を巧みにこなした名捕手であり又チーム中の強打者で最近すごい當りを見せ前の吉岡以上だと評されて居る山城一壘手は長身で打つてつけての一壘手、打擊は外野深く大物をかつとばす大每選拔中等學校甲子園では打擊王といはれた程である。大渡左翼手、中尾中堅手は共に強打を誇り外野は右翼手佐々木を入れて完璧といはれてゐる。內田遊擊手は本年卒業野球部に入部した武智の後を受けその輕快なるプレーを見せて居る三好二壘は紅顏の美少年小柄できびきびとした快技を見せ三浦三壘手は元氣一ぱい。白二壘手は三好二壘手と共に活躍してゐるが朝鮮が生んだ選手である

京城名物 文化まんぢう 大和軒

臼田亞浪先生歡迎 全鮮俳句大會

時日 五月六日（正午より）
會場 本社來青閣
會費 金卅錢（當日出席者に限る當日持參）
兼題 若葉三句（用紙半紙）
賞品 兼題天位（本社金牌、副賞亞浪自畫自讚半切）地位（本社銀牌、副賞亞浪色紙）人位（本社銅牌、副賞亞浪短冊）五客賞（亞浪短冊一枚宛）◆席題互選一等（本社金牌、副賞亞浪自畫自讚半切）二等（本社銀牌、副賞亞浪色紙）三等（本社銅牌、副賞亞浪短冊）（四等より八等亞浪短冊一枚宛）
選者 臼田亞浪先生
締切 四月三十日限
屆先 京城日報學藝部
席題 當日發表

臼田亞浪先生 俳句講話會

尙當日互選披講後引續き句評併に俳話會を開きます

臼田亞浪先生 作品頒布會

書讚半切 十二圓 ― 俳句色紙 三圓
俳句半切 八圓 ― 書讚短冊 三圓五十錢
書讚色紙 五圓 ― 俳句短冊 二圓五十錢
（渡鮮記念として特別割引）
申込所 京城日報事業部
主催 京城日報社

官費學校 鐵道局教習所 遞信局講習所
◆官費で學校で立身出世の早道は鐵道界と遞信界に突進することである
◆入學の手續案內送呈 東京・十錢郵券 日本鐵道遞信教育會

高級 洋服！

紺、黑セル三ツ揃 立襟上下……拾七圓より 拾參圓より
クレバネツト地 レインコート……九圓半より
スプリングコート……拾六圓より
夏トンビ……拾貳圓より
御注文次第代引送る各種樣書…（定價表送呈）
東京下谷佐竹通 小林洋服店
振替東京三九八〇六

◉有利債券提供（來月くじ）
五千圓當り 第九十二回 第七十七回 賣値 九圓 七圓五十
三千圓當り 復興第七十五回 第十三回 賣値 七圓八十錢 ……
送料一口十三錢
◉新らしい福運試しの方法
◉特別短期貸付 詳細案內進呈
◉趣味多き債券お買求めの方法
債券相場表、各種案內無料進呈
日本勸業證券株式會社福岡支店
福岡市 振替口座福岡一二八七〇番

年數御相談
恩給金融
誠實一貫 親切第一
秘密嚴守○確實絕對責任手續保管○現金…
仁川府宮町九拾番 森田耕

ルージ
安心して使へる優良品
「ジール」ある家庭に絕へぬ笑顏
全國各地 到處販賣

確實にバスしらくう儲かる商品
利益の王様
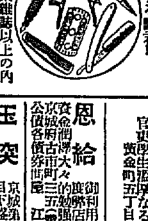
最も進步した商取引の方法を以て理想的商賣の最善者たり永久繁榮の基礎を作らんとする諸君！！
立派な新案雜貨品以上の內容を有する有利な販賣品 文化的雜貨の新案 多く販賣好適の最大商品 利益を新に分かち報酬無料進呈 本職の方は申込まれよ但し印刷物人以外の方は謝絶す
東京市下谷區御徒町三ノ十七 內外文化商品問屋 伊藤萬藏商店

京日案內
五號活字十五字詰五行一回貳圓五拾錢 活名入一回毎 貳拾錢增 料金へ前納ノ事

女中 入用（當方三人家內）本町四ノ一二五 鮮銀行舍宅 松本
貸金 月收の方へ極秘迅速に御融通いたします 前入ル（貸金町一丁目スター自動車）本和町會內（電本四一〇三番） 石

求職 大阪中學卒本年度卒業の生廿才 適當なる職に願はれ度し御照會は本社販賣部迄願へ
求職 求職欄を設けました就職廣告に限り三行金六十錢にし掲載致します御利用を下さい
求職 滿朝鮮青年十八才 役場勤務の便を與へらるゝ內地人方を望む 本局三〇八二番へ

入事
望む 腕自慢の板前すしに經驗ある者 仁川宮町キンパ 電話四五九
外勤 定給外、收入多額 年齡卅以上、勸誘指導養成中等學校卒 日本生命小西所長
玉突 京城第一の玉突所 目下盛業中 每月最低三百圓以上の收入あり內引揚げの方は至急 御希望の方は電話本局一二五四番へ
恩給 御利用の方は是非一度弊店へ御相談を 大々的勉强 京城府古市町三五（電本六一〇番）江州屋本店
貸間 家族的明間室有ります官吏學生望 黃金町五丁目一八三 渡邊
恩給 年金低利立替他店に借り換御來談下さい 京城黃金町三ノ三〇八 日鮮恩給協會
花見 お弊當 御下命下さい 日本生命ビルヂング內花月本店 電話本局三八六番
恩給 （秘密）長期手數料低利 京城竹添町二ノ八 大門西四大門小學校前 電話光化門一八四三番 長堀商會
黑燒 類は動植物各種 まむし黑燒專門 京城太平通二ノ一九 小松商會 電話光化門一八四三番 長堀商會
帳場 入用經驗者特に歡迎 年齡卅歲より卅歲迄 京城驛前 三重旅館
充電 自動車、ラジオ、其他各種蓄電池 一報次第集配いたします 古市町一四 電本三〇三三 近藤充電部
寫眞 技師及見習生入用（內地人）本町四丁目丸田寫眞館 電話本局二二八六番

小說 明石將軍 (20)

白石實三作
多田毅三畫

死を前に……

さすがの明石が、どきつとしたのも道理、のそつと現れたその若者は、深淵といはうか、陰惨といはうか、世にも物凄い形相だつた。額に振りかゝつた長髪の下から、ぎよろつと光る眼、かぎ鼻、深いしわをきざんだ頬、まぎれもない瞑想的な青年——この暗中自分をねらつてゐるしつこい怪漢だ——自分の身邊に危害を加へようとしたのも、さてはこの怪青年だつたか……さう思ふと、明石の全身も戰慄せざるを得ない。

『誰だ君は?』

彼も露語で反問した。咄嗟の場合であるが、大事な卓の上の書類を、瞬間でかばふやうにした。

『俺か?』怪青年の歪んだ眼が獅子のやうに光る。無氣味な調子で、

『俺は、シリヤスといふ虚無黨員だ!フインランドのシリヤスといへば、もつた聞こえた虚無黨員だ!』

明石の顔に、さつと血がのぼつた。眉の間がぴくりと動く。でも落ちついた態度で椅子を片寄せながら

『さういふ君が、何用あつて、こゝへ來た?』

『用事か?』シリヤスの手が、腰へかゝつた

『その用といふのはな……』

『うん、用は?』

『まづ、このピストルにきいてくれ!』

叫びと共に、シリヤスの手が、腰を離れたと共に、一挺の短銃が抜き出されて、ついと、明石の眼の前にあらはれた。

黒い銃口が、ぴたつと、明石のみづおちに向けられた。

『……』明石は答へない。答へない代りに、彼の手はすばやく延びて、卓の上の短銃をつかみとつた。その短銃も、安全装置がはづれてゐる。引金にかゝつた指が、ほんの一寸強くひかれたが最後、相手は倒れるのだ。

どちらがうつか、うたれるか?または一時に相うちになるか?ほんの一瞬の呼吸の差だ。恐ろしい沈黙の瞬間が、室に來た。黒い銃口は、たがひに相手の額をねらつたまゝ、微動さへしない。シリヤスの銃口は明石のみづをちを、明石の銃口はシリヤスの胸のボタンにひたと向けられたまゝ、互ひの呼吸をはかつてゐるやうな切端つまつた瞬間の光景だつた。

相手はみづをちを、明石は胸を……人種がちがへば、ねらひどころもちがつて來る。明石は日本人として、若い頃から劍道に參じたやうな青年で、心膽をねることには、非常な苦心をつんでゐた。從つて、この恐ろしい息づまるやうな瞬間にも、眉一つ動かさなかつた。どちらかといへば、沈靜な深みのある青黒い顔色が、すごいほど青ざめて、眼は、眉の際からはつきり冴えて澄みきつてゐるばかり、死を前にして、あわてもしなければ、身動きもしない。冷然たる氷のやうな態度!それがさしも兇暴なシリヤスの熱い血を次第に冷却させ、いらだつ心をおし靜めてゆくやうに見えた。恐ろしい沈黙の長い瞬間!しつこい蛇のやうに明石のみづをちをねらつてゐたシリヤスの銃口が、かすかに顫いた。同時に、彼は吠え猛るやうに怒號した。

『そのピストルをなげ!』

が、明石は、冷然として、相手の眼の中を見入つてゐる。またゝきもせずに、相手の心のかすかな動きをも見てとらうとしてゐる。殺氣に滿ちた室内に、電燈ばかりが明るく靜かに照らしてゐる。

佐々木 胃腸病院 京城明治町二丁目 入院隨意 電本三八七三 一七一六

淋病專門 京城本町三丁目 診察 夜八時迄 和田醫院

京染本宗屋(電龍山七五二)

新らしい出版物

◇日本少年(五月)富田千秋の『踊十字に顔どり』の表紙及び挿繪の『喇叭』の口繪は共に美しくチエの豆本、他のページ、キネマ其の他の各欄は少年諸君を喜ばさずにはおかない(四十錢東京市京橋區南紺屋町實業之日本社)

◇少女畫報(五月)少女劇號として、表紙『錦蒔』及び『さくらんぼ』の口繪その他まさを先生の『少女の口繪は目ざむるばかりである。殊に特別附録『秩父宮頌歌』は北原白秋先生の歌で山田耕作先生が作曲されたものであり、又少女劇四篇は其筋出演を添へて特輯したもので歡迎會や學藝會などで用ゆるに適しその他小説に、随筆に、小曲にとてもすばらしいものばかりである(五十錢東京京橋區弓町東京社出版部)

◇コドモノクニ(五月)春期特別號で此四月に小學校へ入學した子供のために創刊せられたもの(五十錢東京京橋區臨町東京社)

◇朝鮮鑛業令大意(能勢幸一講述)第一章鑛物、第二章鑛業第三章鑛業權第四章鑛業の出願、第五章土地の使用及收用、第六章鑛業の監督、第七章鑛業税第八章罰則等(一圓五十錢京城府米倉町朝鮮鑛業會)

◇犯罪統計(昭和元年度)本編に掲ぐる所の事實は昭和元年中刑法全部及行政諸規則の拘留十日以上、科料二圓以上の犯罪者として法院、檢察局、郡、支廳及警察署に於て檢擧したる事件にして朝鮮總督府報告例の刑事犯人票を以て報告したるものに係る(朝鮮總督府官房調査課)

出版物納本(十三、四日)

(警務局圖書課調べ)

邦文の部 ▲合掌第三五號高野山通慶寺▲林友(第四三號)京畿道林友會▲實(四月號)朝鮮民衆社▲忠清北道報(號外)忠清北道廳▲生命之水(四月號)生命の水社▲平安北道報(第一二六號)平安北道廳

鮮文の部 ▲家庭衛生(第四〇號)家庭衛生社▲原本小說集 永昌書館

邦文の部 ▲朝鮮新生(第一六號)京城新生會▲妙觀(創刊號)京城天業青年團▲邦樂鳳鳴(第五〇號)上田流尺八鳳鳴會▲仁取商報(第八號)仁友會▲滿蒙運輸(第五號)滿蒙運輸社▲拓殖(第五九號)東洋拓殖株式會社木浦支店▲れんらく(第四號)吉州公立尋常小學校▲江原道報(第六三號)江原道廳▲湖南吟社句集(第七〇號)湖南吟社

鮮文の部 ▲京郷雜誌(第六三五號)京郷雜誌社

十六日

邦文の部 ▲局友(第八號)遞信局々友會▲慶北(第八三號)朝鮮文藝社▲仁取商報(第一〇號)仁友會▲朝鮮週報(第一一六九號)▲草之實(第九號)横井時春▲川柳三昧(第一三號)南山吟社▲わが聯隊(第二號)歩兵第七十九聯隊▲寶壺(四月號)寶壺發行所▲新城津(第七卷)木村宇太郎▲湖南短歌(創刊號)湖南雜誌會▲聖戰(四月號)▲會報(第七號)江原道金融組合聯合會▲瀑光(第四號)▲洪輪(第四號)天晴地明會▲さみしきあけぼのの丘 高橋元一郎▲朝鮮發式大全 大阪屋號書店▲新蒙の犯罪と環境 朝鮮總督府

鮮文の部 ▲學友會報(第四卷)高敞高等普通學友會▲現代婦人(創刊號)現代婦人社▲少年朝鮮(第四號)少年朝鮮社▲新人間(四月號)新人間社▲晩覺齋先生文集 拮斗永

讀者らん

▲一週間たつた一度の安息日に家族同伴奨忠壇の櫻下に心行くまゝ飲食もし、楽しみも味はひたいと思つたのが例の乞食連に折角の興味も失つてすぐ歸りました。同感の方々も多數見受けられましたが何とかお取締は出來ませんものでせうか本町の署長さんにお願ひかたぐ(一小官吏員)▲私は京城日報の愛讀者ですが一寸教へて下さい漢詩の初歩よりお教へ下さる所はありませんか今年十七才の一給仕ですから夜でしたらなほけつこうです讀者らんにてお教へ下さいお願ひ致します(初音町)▲長谷川町讀者倶樂部へお尋ね下さい(係り)

圍碁新局 (二)

先 坂口常次郎(初段)
二先 瀨原正策(四段)

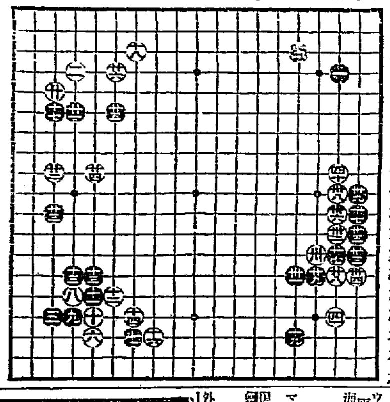

た六 か六 に十四 ろ十三 ろ十一
れ九 か四 に十三 ろ十四 は十
れ十一 は十三 は十四 ろ十二 は十二
よ九 は十四 は十二 は十一 は九

小便の病

ボーコーカタル尿道カタル等にて小便の度ともれ…… 横山

毒の病

杉山大黑堂 東京本町 吉町七

演藝案内

大正館 十八日より特別大興行 金色夜叉の時代映畫 『ニコくジヤマの首なぜ長い』一巻 蒲田撮影所 大久保忠素監督 『射的屋の娘』全六巻 『長恨夜叉』九巻

東亞倶樂部 『劍難女難』 『大學生』十巻

京龍館 『浪人笠』七巻 『砲煙彈雨』七巻

中央館 『會津の小鐵』全八巻 『女心紅椿』全八巻

喜樂館 『紅筆地獄』七巻 『江戸三國志』

浪花館 春季浄瑠璃會

安産 ワダカルシユーム錠 姙婦胎兒を保護し 分娩の時の障害を除く 橋林醫學博士推奨 片山醫學博士鑑査 片瀬博士説明書進呈 大阪道修町 發賣元 和田卯助商店

範模 全乳 東亞牧場(電本二五二番)

大好評の 小粒仁丹 新發賣象牙容器付(五十錢)

消化素 口香料 仁丹 四博士責任調 ポケット必携

仁丹型體温計 仁丹のハミガキ 仁丹歯ブラシ

中島病院 内科 小兒科 院主 中島貞信 京城府明治町二丁目(本町明治屋横より入) 入院隨意

製藥用 飲料水用 香料(レモン、イチゴ其他一切) 製菓用 飲料水用 着色料(檢定濟) 英國ブッシュ香料會社代理店 發賣元 京城花園町(本町終點) 東華洋行

豫防は今? 内務省指定 消毒藥 後藤デシン 消毒藥の常備なき家庭で 今傳染病菌の盛んなる分列式が擧行さる ●石油罐入御徳用乞御照會 GOTO-DESIN 消毒 防臭 殺蟲 後藤デシン 神戸市八雲通四丁目 株式會社後藤デシン本舗

糊氣なしの春 福助足袋

金鶴石鹸 赤函(十五錢) 青函(二十錢) 白函(三十錢)

溫泉旅館 東萊溫泉 荒井旅館 電話八番
諸官衙御指定 釜山驛前 荒井旅館 電話二七四・二七六番

洋鐵鋼・鐵道・船舶 土木建築材料 パイプ・機械・工業用付屬品 釜山府幸町二丁目 角野商店 電話長二三三番 振替口座京城一三九番

仁川出帆

森信汽船會社 ▲江華喬桐行(毎日出帆)▲延安行(隔日出帆)▲海州行(月九回出帆)▲龍山行(隔日出帆)▲牙山行(隔日出帆) 各沿岸行帆船貨物取扱 仁川驛前(電話一六三番) 本社直營部取扱

大阪商船株式會社 ◎關門神戸大阪行(群山木浦經由) 蘇州丸 四月二十六日 大智丸 四月二十八日 福州丸 四月三十日 △甲子丸 四月二十二日 △大順丸 四月三十日 △十八小野丸 四月二十八日 ◎名古屋、清水、東京行 ◎大連行 關東丸 四月二十八日前九時 ◎長崎、鹿兒島、三角行 關東丸 五月四日

元山出帆 清津、雄基行 四月二十二日後五時 釜山、門司、宇品、神戸、大阪行 四月二十八日後二時 ◎京城驛午前御乘車、元山御乘船ニ付京城ヨリ一泊ニテ到着

○内地各港出帆主要航路 鮮内主要驛ニテ連絡切符發賣ス ◎歐洲行毎月一回◎南米行毎月一回◎濠洲行毎月一回◎北米行二週一回◎孟買行毎月二回◎南洋行毎月一回◎甲谷陀行毎月一回

大阪商船株式會社仁川支店 電話一二〇、二二一番 京城代理店 國際通運株式會社京城支店 電話二〇七、一五九七番

尼ケ崎汽船 仁川出帆 ◎群山、木浦、阪神 秀吉丸 四月一六日 ◎群山、木浦、阪神 伏見丸 四月一九日 ◎群山、木浦、阪神 赤城丸 四月二一日 ◎群山、木浦、阪神 神代丸 四月二三日 尼崎汽船部仁川代理店 高杉商店回漕部 仁川海岸町(電話五九番)

嶋谷汽船仁川出帆 大連天津直行 仁川發 大成丸 長成丸 五月十二日 南浦行 日本北海道行 樺太行 嶋谷汽船株式會社 仁川出張所 電話五八五・五〇二・一〇八

仁川出帆 山下汽船 川崎汽船 神戸、名古屋、京濱行 四月廿一日 阪神行 四月 東京行 四月 名古屋、清水、京濱行 四月 協同海運株式會社 電話長八二〇番 電話八六七番

仁川汽船出帆

定期航路 海州線(毎日出帆) 仙掌線(隔日出帆) 延安線(隔日出帆) 舊島線(毎月十回) 唐津線(毎月九回) 堂津線(臨時出帆)

仁川汽船株式會社 仁川本町四丁目(電長一七四番) 各沿岸行帆船貨物取扱

朝鮮郵船定期出帆

◎釜山出帆 漢江丸 五月三日 北鮮各港經由 元山丸 五月一日 四鮮各港經由博多行

○仁川出帆(代理店内國通運支店) 東京行 天安丸 四月二五日 大阪行 漢江丸 四月三〇日 鹿兒島行 昌原丸 四月二一日 長崎三角行 木浦行 海州行 櫻井丸 大連行 昌慶丸 鎭南浦行 釜山上海行 平安丸 五月八日

○木浦出帆(代理店山町回漕店) 東京行 天安丸 四月二七日 大阪行 漢江丸 濟州島行 多島海行 仁川行 昌原丸 釜山上海行 平安丸 五月三〇日

○釜山出帆(取扱店大池回漕部) 東京西鮮行 天安丸 四月二九日 大阪西鮮行 大阪北鮮行 長崎三角 鹿兒島行 大阪(釜山行) 北鮮行 清江丸 浦潮行 上海行

○元山出帆(代理店内國通運支店) 東京行 大阪行 沿岸經由 江原道行 鬱陵島行 濟州島行 宇品大阪行 浦潮行 雄基行 元山清津行

◎日本郵船出帆 歐州行 伏見丸 桑港行 これや丸 濠州行 三島丸

朝鮮汽船出帆便 ◎釜山出帆(取扱店釜山回漕店) 麗水行 統營行 馬山行 浦項行 方魚津行 ◎木浦發(木浦回漕店) 釜山行

京城南大門通リ 朝鮮郵船株式會社 釜山支店 元山支店 仁川出張所 京城代理店 内國通運會社